20% DE DESCUENTO EN TODAS NUESTRAS LINEAS Manaco por supuesto

PRESENCIA

MATUTINO FUNDADO POR HUASCAR CAJIAS K. EL 28 DE MARZO DE 1952
AÑO XXXVI- No. 10.355- LA PAZ,BOLIVIA,SABADO 20 DE JUNIO DE 1987- 24 PAGINAS- Bs 0.50

Manaco ...por supuesto 47 AÑOS CALZANDO AL PAIS!!!

Mediante Decreto Supremo:

Gobierno aprobó reglamento sobre la seguridad social

-Las disposiciones incrementarán los subsidios familiares, prenatal, de lactancia, de natalidad y sepelio en un cien por ciento.- Establece un reordenamiento financial para las cajas básicas y complementarias

El gobierno anunció, oficialmente anoche, la aprobación del Decreto Supremo de reglamentación al sistema financial de la seguridad social en Bolivia, con miras a concretar una mayor racionalidad en el manejo de los fondos financieros, en las instituciones básicas y complementarias, según explicaron los ministros de Informaciones y Salud Pública.

Luego de cinco horas de deliberaciones, entre el presidente Paz Estenssoro y sus ministros de Salud, Planeamiento, Informaciones, y técnicos, los ministros Hermann Antelo y Carlos Pérez, ofrecieron una explicación a los periodistas, sobre las características generales de la disposición que será difundida, oficialmente, en el curso de la semana próxima.

Antelo informó que el instrumento está contenido en 37 artículos, que "argumentan, suficientemente, el objetivo del gobierno de fortalecer la seguridad social en el país".

Desmintió las versiones sindicales, difundidas por los medios de comunicación, y señaló que el gobierno "está invitando a la Central Obrera Boliviana a un debate público, en el canal estatal de televisión, para debatir los instrumentos legales incorporados en el decreto supremo. Nuestro propósito es aclarar los puntos cuestionados", señaló.

OBJETIVOS

El Ministro de Previsión Social y Salud Pública, Carlos Pérez, dijo que los objetivos fundamentales del decreto son racionalizar el manejo de los recursos financieros, en todas las instituciones de la seguridad social boliviana.

"El decreto está reordenando esta situación, pero, fundamentalmente, quiero informar que las asignaciones familiares del sistema permanecen aumentadas, en más de un cien por ciento. Se ha creado el subsidio prenatal que significa un salario mínimo nacional, que será pagado durante los cinco últimos meses de gestación de la madre. El subsidio de lactancia también permanece, mejorado con la otorgación de tres meses de leche maternizada y los meses restantes con leche entera. El subsidio de natalidad que antes era de Bs20, ahora es un salario mínimo nacional; el subsidio de sepelio que antes era de Bs20, se pagará, en adelante, un salario mínimo nacional". Con referencia a las asignaciones familiares -dijo- "han sido mejoradas en un ciento por ciento".

Afirmó: "Por otra parte, se ha restablecido todo el reordenamiento, tanto técnico como administrativo, de las instituciones de seguridad social, las cajas básicas que ahora se llaman cajas de salud, los fondos de pensiones que eran fondos complementarios".

"El manejo de recursos y todo el sistema hace

(Pasa a la pág. 11)

Para coordinar acciones sobre el problema del Pacífico

Parlamentarios de Bolivia y Perú se reunirán en Tacna

Un grupo de parlamentarios de Bolivia y Perú se reunirán en la localidad de Tacna, entre los meses agosto a octubre, con el propósito de coordinar acciones acerca del problema marítimo que ambas naciones confrontan con Chile, según informó a PRESENCIA el diputado por el Frente Revolucionario de Izquierda (FRI), Eusebio Gironda Cabrera.

Dijo que el diputado por Tacna, Henry Rondinel Cornejo envió una carta proponiendo la reunión a nivel de cámaras y directivas, la misma que habría realizarse el 28 de agosto que se recuerda la entrega de Tacna al Perú o el 8 de octubre que se recuerda el combate de Angamos y el sacrificio del almirante Miguel Grau.

La carta dice: "He cumplido con informar al presidente de la Cámara de Diputados del Perú, Fernando León de Vivero de las acciones que hemos cumplido y el consenso existente de hacer más estrecha la relación, entre los miembros de los parlamentos de nuestros países, hermanados por vínculos históricos, sociales y geográficos".

Añade: "Considero que es importante que trabajemos por lograr en La Paz o en Tacna, o en ambas localidades en forma continuada o alterna, un encuentro de los parlamentarios de Perú y Bolivia en el de sur peruano y occidental de Bolivia, para llegar a compromisos concretos".

"La irresuelta situación del conflicto del Pacífico, nos obliga, a la vez ,a acercarnos y puesto que nos es fácil conversar y acordar por la disposición natural que entre nosotros existe, estoy seguro que lograremos concretar este objetivo", señala al indicar que se presentará un proyecto de ley para denominar a la carretera de Tacna a Collque que empalma con Tola Kollo, La Paz, como la carretera de la Alianza.

DIY

El diputado Eusebio Gironda también informó que el Congreso peruano sancionó una ley declarando, el día 28 de mayo, feriado, en la ciudad de Tacna, con el propósito de facilitar la concurrencia de su población a los actos de homenaje que se cumplen en el Monumento a los Defensores del Alto de la Alianza.

Sobre corrupción de periodistas

Ministro interino afirma que su declaración fue distorsionada

El Ministro interino Andrés Petricevic dijo ayer que sus declaraciones habían sido "distorsionadas" y que mañana acudiría a los periodistas en el narcotráfico: "Eso estaba absolutamente fuera de mi intención".

En una conferencia de prensa, leyó una declaración advirtiendo previamente, que no respondería a ninguna pregunta.

Leyó la transcripción de su declaración en la que se refiere a la corrupción en la Policía y afirmaba: "Ni los periodistas están libres de eso, (la corrupción)".

"Lamento que se hubiera distorsionado esa declaración mía, haciéndome decir que relacionaba a los periodistas con el narcotráfico, cosa que estaba absolutamente fuera de mi intención".

"Mi referencia a posibles casos de corrupción dentro de la prensa, o entre los periodistas, se basa en una información de carácter público sobre investigaciones que están realizando respetables organizaciones de este sector, como la Federación de Trabajadores de la Prensa de Bolivia, el Sindicato de Trabajadores de la Prensa de La Paz y la Asociación de Periodistas de La Paz".

Luego de leer esta declaración el Ministro abandonó la sala dejando a los periodistas un casette en el que se consigna su anterior declaración.

Las organizaciones pro fesionales y sindicales de los periodistas y de los trabajadores de la prensa emitieron documentos de condena a la afirmación de ese ministro y lo emplazaron para que en el término de 48 horas dé a conocer los nombres de los periodistas corruptos.

Prensa pide que se aclaren denuncias sobre corrupción

Las diferentes organizaciones que reunen a los trabajadores de la prensa del país, a tiempo de rechazar las declaraciones del ministro interino del interior, Andrés Petricevic, solicitaron que haga conocer los nombres de periodistas involucrados "en la gran corrupción que se ha presentado en el país", caso contrario se retracte públicamente.

La Federación de Trabajadores de la Prensa de Bolivia, mediante un comunicado, califica los conceptos del ministro Petricevic como una ofensa a todos los trabajadores del sector y solicita que, habiendo lanzado esas afirmaciones, "de inmediato haga conocer nombres, medios y hechos concretos".

Indica que cuando la FTPB: "Denuncia corrupción lo hace con nombres y documentos, tal el caso de COMSUR. Caso contrario, callamos hasta verificar las decenas de denuncias que se hacen. Esa es nuestra práctica y exigimos la misma conducta de los más altos dignatarios del estado. Nunca dañamos gratuitamente la imagen de nadie, sólo actuamos en defensas de Bolivia, sus recursos humanos y sus riquezas naturales".

Destaca que los periodistas, "hemos sido y somos los primeros en denunciar, cotidianamente, la pérdida de valores morales desde la asunción del actual gobierno y la forma en que se ha ido extendiendo la corrupción en todos los niveles, sin que el gobierno haga nada por contenerla".

Informa que, junto con el Sindicato de Trabajadores de la Prensa de La Paz, se constituyó una comisión de moralización "que investiga casos ya denunciados, lo que demuestra nuestra voluntad de que la corrupción no alcance a nuestro gremio".

SITPLP

El secretario ejecutivo del Sindicato de Trabajadores de la Prensa de La Paz, Iván Canelas, en carta dirigida al ministro Petricevic, manifiesta: "Consideramos que es un deber y esfuerzo de todos que se combata a la inmoralidad, en todos sus ni-

(Pasa a la pág. 11)

Parlamentarios bolivianos visitan Moscú

MOSCU, 19 (EFE).- Una delegación de parlamentarios bolivianos encabezada por el presidente de la Cámara de Diputados, Guillermo Vargas Vacaflor, se entrevistó hoy con miembros del Soviet Supremo, el máximo órgano legislativo de la URSS.

August Voss, presidente del Soviet de las nacionalidades, una de las dos cámaras de que consta el Soviet Supremo, recibió a los parlamentarios bolivianos y señaló a Vargas Vacaflor que la URSS mantiene su interés en el desarrollo de la situación en América Latina.

La delegación boliviana llegó a la URSS el pasado jueves por invitación del Soviet Supremo.

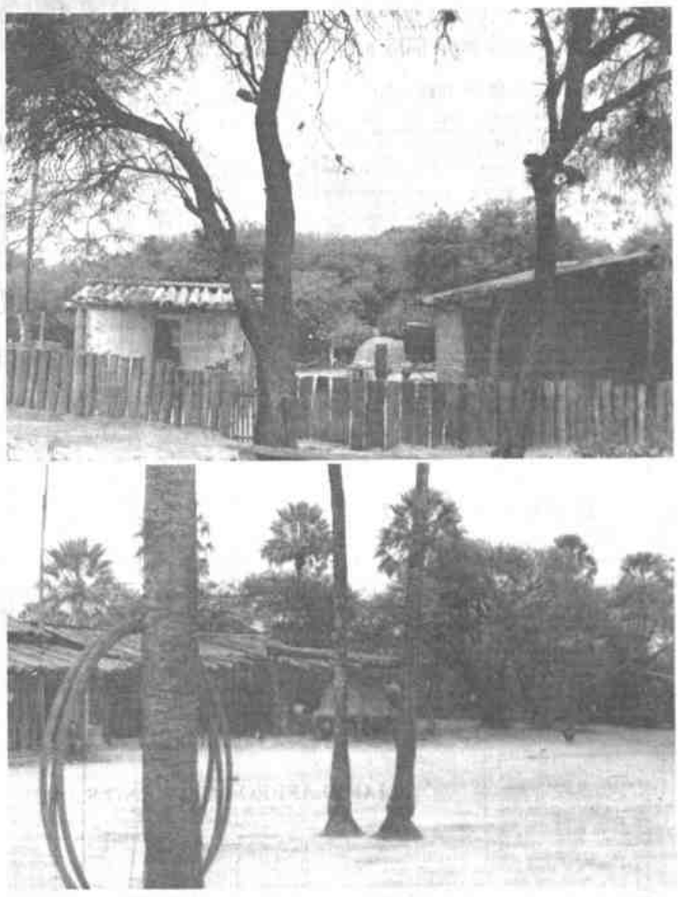

CONSTRUCCIONES RURALES.- Declaran entendidos que uno de los principios de la arquitectura consiste en aprovechar los materiales del contorno. Por un lado, se evitan gastos superfluos; y por otro, se da paso a la imaginación para levantar una morada modesta pero cómoda, apta para morigerar las inclemencias de la naturaleza. Ejemplos de estas invenciones abundan en las diversas regiones de Bolivia, desde las alturas andinas hasta los valles y las llanuras tropicales. Cierto que estas construcciones pueden ser mejoradas sin elevar demasiado su costo, pero no menos cierto es que constituyen una muestra de que el paisnje -por inhóspito que sea- permite diseñar una casa a la medida del anhelo humano: con palmeras para el techo, con gredo para las paredes, con madera para el cerco; y el ancho patio para la infancia: una vivienda adecuada para esta época de tantas premuras y escasas generosidades. (Fotografías tomadas en Palmar Grande, provincia de Gran Chaco-Tarija).

El Papa apoya a católicos de la república soviética de Lituania

por Miguel Angel Agea

CIUDAD DEL VATICANO, 19 JUN. (EFE).- Juan Pablo II dirigió una carta apostólica al episcopado católico de Lituania, con motivo del VI centenario del "bautismo" de dicha nación, hecha pública hoy en el Vaticano, y en la que no se refiere a un posible viaje suyo a la Unión Soviética, con ocasión de tal efeméride.

La carta, fechada en Roma el 5 de junio de 1987, va dirigida al presidente de la conferencia episcopal lituana, monseñor Liudas Povilonis, y a los demás obispos de Lituania, y esta compuesta de doce parágrafos.

En su carta apostólica, el Papa Wojtyla evoca la historia política y religiosa de Lituania, y señala que los lituanos, situados geográficamente entre los eslavos y los teutones, "al comienzo del siglo XIII habían consolidado las estructuras de un estado autónomo, empeñado tenazmente en la defensa de su independencia y su libertad".

Añade el Papa que "fue precisamente para liberarse de las presiones exteriores por lo que, en el año 1251, el gran duque Mindaugas decidió aceptar la fe católica y se puso bajo la protección especial de esta sede apostólica, obteniendo del Papa Inocencio IV la corona real".

Pero debió pasar más de un siglo para que calara en el pueblo el mensaje cristiano, lo que ocurrió gracias a la labor del gran duque Yogaila, que en 1286 aceptó ser bautizado en la fe católica junto con sus súbditos, obtuvo la corona de Polonia y la mano de la reina Edvigis, e inició la conversión de su pueblo en 1387.

"La nación lituana sacó de esta inserción una nueva y prometedora fuente de energía espiritual, que progresivamente se expresó en las diversas formas de cultura, arte y organización social", dice más adelante la carta apostólica.

Asimismo, subraya el Papa en su carta"la plena devoción con que la Iglesia lituana ha permanecido siempre unida a la sede de Pedro", y la introducción de Lituania , mediante su "bautismo", "en la gran familia de los pueblos cristianos de Europa, en aquella "christianitas" que marcó profundamente el continente".

Se refiere asimismo el Papa a los "momentos oscuros y dolorosos que marcaron, también en los tiempos cercanos a nosotros, las vicisitudes de vuestra tierra"superadas gracias a la Iglesia y a la familia, "a las que se debe que la nación no haya perdido la propia identidad y la propia conciencia".

El Papa Wojtyla anuncia en su carta apostólica la beatificación, el próximo 28 de junio, del obispo Jurgis Matulaitis, muerto hace 60 años, nombrado por Pío XI visitador apostólico de Lituania, gracias al cual el Papa Ratí pudo erigir la provincia eclesiástica lituana en 1926, ceremonia que supondrá la conmemoración, desde Roma, del VI aniversario lituano.

El obispo de Roma, en su carta, rinde homenaje a la memoria de "numerosos hijos e hijas" de la tierra lituana, que "han afrontado humillaciones, discriminaciones, padecimientos, a veces persecución e incluso el exilio, la cárcel, la deportación y la muerte".

Concluye la carta con una invocación a Dios, para que los obispos lituanos "puedan ejercer con serenidad y libertad plena su segundo ministerio", y otra para que los jóvenes lituanos "puedan recibir con libertad el don de la fe de sus padres", y para que el hecho de pertenecer a la Iglesia " no sea considerado por ninguno en contraposición con el bien de la patria terrenal".

El Pontífice no ha hecho en esta ocasión ninguna referencia a su sonada visita a Lituania, precisamente con motivo de este evento, o a algún viaje a la Unión Soviética, sobre el que se viene especulando hace algún tiempo.

Durante su visita a Australia, el Papa descartó todo tipo de viaje a la URSS, especialmente en 1988, año del milenario de la Iglesia rusa, si no se le permite visitar a los católicos lituanos y ucranianos, fieles a Roma.

Hace pocos días, en la catedral de Cracovia, Karol Wojtyla repitió su protesta por el veto de Moscú a ir a Lituania, protesta que de algún modo era una nueva petición.

"Porque no me ha sido dado estar entre ellos en este año jubilar -añadió- tanto más agradezco a la Divina Providencia poder detenerme junto al corazón de nuestra reina, la beata Edvigis".

Lo importante es la afirmación de que "no me ha sido dado estar allí", ya en 1984, el Papa lo solicitó, pero Moscú no quiso, y Juan Pablo II protestó públicamente, precisando que el Kremlin incluso se negó a que fuera el cardenal Casaroli como legado papal.

El Papa insiste en que él "quiere viajar a Lituania y no a Rusia", y de esta distinción nace, en parte, el rechazo soviético

Director de Electricidad

Empezó trabajo de interconexión de redes oriental y occidental

Comenzó el trabajo de interconexión de los sistemas eléctricos de oriente y occidente, a cargo de la empresa ICE, que se adjudicó la obra por un total de 19.200.000 dólares.

La información la hizo conocer el director nacional de electricidad, del ministerio de Energía e Hidrocarburos, Waldo Tejada, quien añadió que el Estado ya otrogó el 10 por ciento del anticipo establecido.

Este trabajo comprende la interconexión de la planta Santa Isabel en Cochabamba y la planta Huaracachi en Santa Cruz.

La extensión de la línea será de aproximadamente 360 kilómetros, y podrá llevar 320.000 vatios.

De acuerdo al programa elaborado en forma previa, se estima que todo el trabajo concluirá en 20 meses. Se concede un plazo de 30 a 60 días para la instalación de los equipos y el traslado de materiales, etapa en la que se encuentran actualmente.

El objetivo central de esta interconexión es efectuar un intercambio de energía eléctrica en las horas de punta entre ambas redes, ahorando al mismo tiempo la capacidad de reserva en estas. De acuerdo a normas internacionales cada red debe tener una reserva equivalente a la unidad más grande en operaciones. Al estar conectadas, bastará con una reserva.

Esta energía liberada permitirá abastecer a centros que ahora carecen de luz eléctrica o mejorar las deficiencias que se presentan en algunos lugares.

Entre los planes de mediano y largo alcance que tiene el ministerio de Energía, dijo Tejada, están la de lograr la interconexión total de los sistemas de energía eléctrica que, por ahor, trabajan en forma aislada.

TERRORISMO.- Vista parcial de la planta principal del centro comercial HIPERCAR donde esta tarde hubo una explosión que causó la muerte de 14 personas y resultaron heridas más de 30 (Barcelona, 19 Jun. Radiofoto AP).-

Atentado terrorista

Explosión de coche-bomba mató a catorce personas en Barcelona

BARCELONA (ESPAÑA), 19 (EFE).- Catorse personas murieron y cerca de una treintena resultaron heridas al hacer explosión una bomba en unos grandes almacenes de Barcelona (nordeste español), en un atentado que se atribuyó a la organización terrorista ETA.

En lo que supone un salto en la estrategia terrorista al atentar contra un local lleno de público, se colocó una bomba, al parecer en un vehículo, en el estacionamiento de los almacenes "Hipercor", vinculados a "El Corte inglés", la cadena comercial más importante de España.

La explosión se produjo poco después de las 16.00 horas (14.00 GMT), en el primer sótano del edificio, y causó el hundimiento del suelo de la planta baja, dedicada a la alimentación, en el que numerosas personas realizaban sus compras de fin de semana.

Al menos 14 personas murieron, según datos oficiales, aunque el jefe de los bomberos que se encarga de las tareas de rescate indicó que las víctimas mortales pueden ser 15 o más, la mayoría de ellas por asfixia.

Dos de los muertos son niños, seis mujeres y cuatro hombres, mientras que el número de heridos sobrepasa la treintena, cinco de ellos en estado crítico y 18 graves, que fueron ingresados en centros hospitalarios.

Cinco minutos antes de la explosión, una persona que se identificó como militante de ETA, avisó al diario "Ayui" de que iba a explotar una bomba en el establecimiento comercial.

ULTIMO ADIOS.- Este soldado ora ante los féretros de sus compañeros caídos en una emboscada tendida por el 15 frente de las autodenominadas "Fuerzas Armadas Revolucionarias de Colombia" en la cual murieron 27 militares y 42 quedaron heridos. Los militares hacían parte de un batallón cívico-militar y se transportaban en dos camiones que fueron dinamitados y luego atacados con granadas y fuego de armas automáticas, en la zona sur del Caquetá (Foto Associated Press Phot EL ESPECTADOR/Jairo Higuera 1987).-

Amplia amnistía en la URSS por aniversario de la revolución

MOSCU, 19 (EFE).- Todos los presidiarios soviéticos que no estén penando crímenes graves contra el estado o delitos de asesinato quedarán en libertad en los próximos seis meses, gracias a un decreto de amnistía publicado hoy por el presidium del SoviÉt Supremo de la URSS.

A esta amnistía, decretada por la conmemoración del 70 aniversario del triunfo de la revolución socialista, el próximo mes de noviembre, podrá acogerse un elevado número de la población reclusa de la URSS, según se desprende de la nota oficial difundida por la agencia TASS.

La información oficial asegura que podrán beneficiarse de la amnistía los presos que tomaron parte en la defensa de la patria, quienes hayan sido condecorados. Los hombres mayores de 60 años, las mujeres que sobrepasen los 55 y los inválidos.

El decreto afectará también a los reclusos con penas superiores a cinco años, siempre que hayan cumplido un mínimo de un tercio de la condena, y a los menores condenados a no menos de un año.

"Al mismo tiempo, un elevado número de convictos verá reducida su pena y podrá trabajar, las penas adicionales serán suprimidas, aunque los delitos cometidos no estén vinculados a los de la amnistía", afirma la nota.

El presidium del Soviet Supremo de la URSS insistió en que el decreto no afectará a los delincuentes habituales especialmente peligrosos.

El Vaticano no concederá extradición de Marzinkus

CIUDAD DEL VATICANO, 19 (EFE).- La Santa Sede no concederá la extradición solicitada por los tribunales italianos para procesar al arzobispo Paúl Marzinkus, presidente del Instituto para las Obras de Religión (IOR banca vaticana), y presuntamente implicado en la bancarrota fraudulenta del Banco Ambrosiano, de Roberto Calvi.

La decisión ha sido adoptada, en gran secreto, por el tribunal de la Santa Sede, rechazando la petición del gobierno italiano, tramitada en ejecución de la orden de captura emitida por la magistratura de Milán contra el presidente del IOR, según una información que inserta hoy el diario, "La Stampa", de Turin, que no ha encontrado confirmación en el Vaticano.

El manto protector del Estado Vaticano se cierne igualmente sobre los funcionarios del IOR Luigi Mennini y Pellegrino de Strobel, también incluidos en la petición del gobierno italiano por las mismas razones que el arzobispo de origen norteamericano.

Dentro de unos días, el tribunal de casación (supremo) se pronunciará sobre la legitimidad del mandato de captura, contra el cual los abogados de Marzinkus y de los dos funcionarios italianos de la banca vaticana han presentado recurso, sosteniendo que "no existe peligro de fuga" y que debe respetarse la "inmunidad" garantizada por los tratados lateranenses, firmados entre Italia y la Santa Sede.

Advertencia del gobierno coreano para poner fin a los disturbios

SEUL, 19 (EFE).- El primer ministro surcoreano, Li Han-Key, advirtió hoy que su gobierno puede adoptar medidas "extraordinarias" para poner término a los disturbios producidos en el país.

En una alocución a través de la televisión dirigida a todo el país, Han-Key dijo que Corea del Sur se sumergirá en una importante crisis si no cesan las manifestaciones de protesta acompañadas de violencias.

Han-Key no especificó qué tipo de medidas podría adoptar el gobierno, aunque algunos observadores políticos especulan que entre ellas podrían figurar la imposición del toque de queda, el recurrir a unidades militares para que colaboren con la Policía Antidisturbios o el proclamar la ley marcial.

"Confío en que el público se percate claramente de que si no logramos resolver la situación actual en forma pacífica, la nación se sumergirá en una importante crisis", dijo Han-Key en su alocución al país.

El gobierno está haciendo cuanto puede y con la máxima paciencia para llegar a un arreglo político de la crisis a través del diálogo, agregó Han-Key.

El consejo de ministros se reunió esta mañana en sesión urgente, bajo la presidencia del primer ministro, Li Han-Key, y consideró que las manifestaciones habían llegado a un punto en que amenazan los "fundamentos básicos de la nación", informó la agencia Yonhap.

El gabinete reunido esta mañana en sesión urgente, bajo la presidencia del primer ministro, Li Han-Key, consideró que las manifestaciones habían llegado a un punto en que amenazan los "fundamentos básicos de la nación", informó la agencia Yonhap.

Los reunidos optaron por una postura de fuerza para afrontar la situación y restablecer la ley y el orden, y que las medidas de excepción acordadas serían comunicadas hoy mismo por el primer ministro, añadió Yonhap.

Periodista norteamericano, pie clave en caso de terrorista ár

WASHINGTON, 19 (EFE).- El periodista norteamericano Charles Glass podría haber sido tomado como rehén en Beirut, para evitar que identifique a uno de los secuestradores de un avión de TWA que esta detenido en Alemania Federal.

Esta posibilidad, lanzada por la televisión germana, "no es descartada" por Washington, pais que ha pedido al gobierno de Bonn una extradición de Mohamed Hamadei, un chiita árabe presunto autor del secuestro del aparato norteamericano en junio de 1985 y en el que murió el suboficial de la Marina Robert Stetham.

La extradición de Hamadei está pendiente de un juicio en Alemania Federal, contra el presunto terrorista, en el que deben testificar algunos norteamericanos y confirmar si, efectivamente, el árabe fue uno de los autores del secuestro del avión.

Glass, de 36 años, ex corresponsal de la cadena de televisión norteamericana ABC, fue el periodista que obtuvo una espectacular entrevista con el piloto del aparato de TWA y habló en varias ocasiones con los secuestradores.

Su secuestro, junto al del hijo del ministro de defensa libanés, Ali Osseiran, ocurrido el miércoles en el sector oeste de Beirut, podría tener en estas circunstancias un motivo claro.

Aunque ningún grupo ha reclamado la autoría del acto, el ministro de Defensa de El Líbano, Said Osseiran, ha responsabilizado al grupo chiita pro-irani "Hezbollah" (Partido de Dios) del secuestro.

Este grupo terrorista fue el mismo que secuestró durante 17 días el aparato de TWA.

"No descartamos ninguna posibilidad, dijo a EFE Nancy Back, del Departamento de Estado, cuando se le sobre los vínculos secuestro de Glass Hamadei.

OCASION LOTE ZONA SUD

Se vende terreno plano de 3215 m2., amu excelente ubicación en urbanización de Chasqu Telf: 784698

La Directiva de los Pre-Universitari la Facultad de Ciencias Jurídicas (Dere comunica, que, el examen que de realizarse hoy, sábado 20 de junio del pre año, ha sido suspendido indefinidamente.

Se cita con suma urgencia a la Asam General el día lunes 22 del presente a l 18:00, que se llevará a cabo en el Para (Ex-Colegio La Salle).

La Paz, junio de 1987

YPFB

INVITACION PUBLICA Nº 106/87
PEDIDO GID-3507/87 - POWER TRANSFORMEI

Yacimientos Petrolíferos Fisc Bolivianos, tiene el agrado de invit las firmas interesadas en presentar propuestas para la provisión de po transformer. Favor recoger docume pertinentes en las oficinas de la direc de proyectos GID, Avda. Salamanca, 0722, a partir de la fecha y hast 29/junio de 1987.

RELACIONES PUBLICAS

LLOYD AEREO BOLIVIANO S.A.M.

LA PAZ 20 DE JUNIO DE 1987

SALIDAS		LLEGADAS	
VLO. 811 Cochabamba	Hs. 08:30	VLO. 903 Miami	Hs. 08:20
VLO. 811 Santa Cruz	Hs. 08:30	VLO. 903 Caracas	Hs. 08:20
VLO. 811 Sucre	Hs. 08:30	VLO. 903 Manaos	Hs. 08:20
VLO. 811 Tarija	Hs. 08:30	VLO. 903 Santa Cruz	Hs. 08:20
VLO. 843 Santa Cruz	Hs. 09:30	VLO. 918 Santa Cruz	Hs. 10:00
VLO. 918 Lima	Hs. 11:00	VLO. 918 Cochabamba	Hs. 10:00
VLO. 943 Arica	Hs. 14:00	VLO. 943 Santa Cruz	Hs. 12:55
VLO,. 917 Cochabamba	Hs. 16:35	VLO. 943 Cochabamba	Hs. 12:55
VLO. 917 Santa Cruz	Hs. 16:35	VLO. 917 Lima	Hs. 15:35
VLO. 944 Santa Cruz	Hs. 17:10	VLO. 944 Arica	Hs. 16:10
VLO. 900 Santa Cruz	HS. 20:00	VLO,. 870 Tarija	Hs. 17:30
VLO. 900 Panamá	Hs. 20:00	VLO. 870 Sucre	Hs. 17:30
VLO. 900 Miami	Hs. 20:00	VLO. 870 Cochabamba	Hs. 17:30
		VLO. 846 Santa Cruz	Hs. 19:35

Informes adicionales a los teléfonos 36771/12/13 de lunes a viernes y 371020/21/22/23/24/25 sábados , domingos y feriados.

LLOYD AEREO BOLIVIANO S.A.M.
TUS PROPIAS ALAS

aproveche el medio día para ordenar sus avisos

PARA SU COMODIDAD hemos habilitado el horario de **12:00 a 14:00** para la recepción de avisos en nuestro departamento de PUBLICIDAD PRESENCIA

SEGURO SOCIAL UNIVERSITARIO
LICITACION PUBLICA Nº 1/87

El Seguro Social Universitario Integrado, convoca e invita a Casas y Firmas Comerciales legalmente establecidas en el país a presentar propuestas para la provisión de 2 vehículos motorizados de las siguientes características:

-Una ambulancia (4x4) debidamente equipada para la atención de los servicios médicos de la Institución (motor a gasolina).

-Una camioneta doble cabina (4x4) (Motor a gasolina)

El pliego de especificaciones técnicas y otras informaciones complementarias, podrán ser retirados de nuestras oficinas Secretaría-sitio en la calle Fernando Guachalla Nº 725 de esta ciudad. El sistema de calificación valorará los siguientes aspectos:

a) Precio
b) Término de entrega y condiciones de pago
c) Condiciones Técnicas
d) Procedencia del Vehículo ofertado

Los proponentes presentarán sus propuestas de acuerdo a lo previsto en la Ley de Adquisiciones del Sector Público D.L. Nº 15223 de diciembre 30 de 1977, hasta Hs. 18:00 del día jueves 9 de julio del presente año en la Asesoría Jurídica de la Institución, debiendo procederse a la apertura de propuestas el mismo día en la Sala de Reuniones de Directorio.

La Paz, junio 15 de 1987
GERENCIA GENERAL
"SEGURO SOCIAL UNIVERSITARIO"

AGENDA

PRESENCIA Av. Mariscal Santa Cruz Edificio peranza 2º piso, teléfonos: CENTRAL 372344 - 35190

LA PAZ
ESTABLECIMIENTOS FARMACEUTICOS
PARA EL 20 DE JUNIO

GALAXIA, c. Ballivián Nº. 1211, Tel. 35 MAX PAREDES, c. Illampu Nº. 754, Tel. 32 GRAN PODER, c. Murillo Ed. Murillo, Tel. 36 VICTORIA, c. Pedro Salazar Nº. 278, Tel. 36 SANTA GEMA, Av. Gral. Lanza Nº. 2212, 325795; UNIVERSAL, c. Cañada Strongest Nº. Tel. 340788; EL SOL, Av. Saavedra Nº. 1774, 351261; ACOSTA, Av. Brasil Nº. 1564, Tel. 36 SAN ANTONIO, Av. Esteban Arce 2191 Y S tonio, Tel. 330953; PUERTO RICO, c. Puerto Nº. 1485, Tel. 375424; COCHABAMBA SUC c. Sucre esq. Yanacocha, Tel. 321357; SANTA CIA, Av. Kollasuyo esq. J. M. Asín, Tel. 351042 CONFIANZA, c. Tumusla Nº. 601, Tel. 35 APOLO, Av. Buenos Aires Nº. 746; ILLAMPU Illampu Nº. 734, Tel. 360483; BEJARANO, Av capaca Nº. 6493, Tel. 783734; NUEVA, c. 25 al Mercado Los Pinos, Tel. 794517; LITORAL 12 de Octubre Nº. 26, Ceja El Alto.

TELEFONOS DE TERMINAL DE BUSES LA PA

Informaciones Terminal de Buses Tels. 36729 367276. Transportes KORILAZO Tel. 32 Transportes AROMA Tel. 357449. Pu "NOBLEZA" Tel. 361427 Pullman ATLAS 328621. Pullman AVAROA Tel. 327096. COPACABANA Tel. 366783. Pullman BOL Tel. 355854 Pullman URUS Imperial Tel. 35 Flota Relámpago. Tel. 369758. Flota ANDINO 320471. Flota EL DORADO Tel. 359153. Flota FRANCISCO Tel. 378084. Flota ORURO 354612. Flota BUSTILLOS. Tel. 326894. Pu PUNATA TEL. 377909. FLOTA PANAMERICA Tel. 371119 Transportes LITORAL Tel. 358603. portes INQUISIVI Tel. 341050. Ibaltman URKUP Tel. 353214. Transportes COPACABANA 322888. Transportes 6 DE AGOSTO Tel. 35 Transportes SAN LORENZO Tel. 328911 Trans VELOZ DEL SUD Tel. 323146. Transportes C Tel. 361321 Transportes EL CONDOR Tel. 32 Transportes LA PAZ Tel. 359629 Pullman AMERI Tel. 352113 Autobuses POTOSI Tel. 35 ansportes 10 DE NOVIEMBRE Tel. 361132.

TELEFONOS DE URGENCIA

HOSPITAL DE CLINICAS Maternidad Tel. 3760 TRANSITO Tel. 371224 y 371220 ASISTENC PUBLICA Tel. 118 - 376668 MATERNIDAD 314414. NEUROCIRUGIA Tel. 320728 PENS NADO Tel. 322823 BOLIVIAN POWER Co. RECLAMOS, Tel. 354357. BOMBEROS 378468 - 378469 - 119. HOSPITAL DE CLINIC CENTRAL Tel. 376472. ATENCION DE PAR DOMICILIARIO Tel. 360700 RADIO PATRUL Tel. 110. AASANA (Aeropuerto Informaciones) Piloto Tel. 810122. SAMAPA Tel. 311 DIRECCION NAL. DE INVESTIGACION 356124 y 125128. ESTACION CENTRAL 353510 y 352510. BUSCAMOVIL Central Mac Tel. 320644. Instituto Nacional de Farmacol pendencia (INIF) Tel. 356484. Atención las as del día.

H. MUNICIPALIDAD DE LA PAZ

TELEFONO DEL RETEN Tel. 32128 MUNICIPAL DE EMERGENCIA Tel. 371250 375266 TASA. Reclamos Tel. 133. Informaciones 104. Señorita Hora Tel. 117 y Larga Distancia Exte Tel. 356700 Interior. Tel. 101 Informes Tel. 350211.

EMPRESAS AEREAS

LUFTHANSA Oficinas Aeropuerto Tel. 811921-2 Oficinas Carga Aeropuerto Tel. 811923. AEROLINEA ARGENTINAS Tel. 351711. AIR FRANCE Te 351740 EASTERN AIRLINES INC. Plaza Venezue 1440 Edif. Hermann, planta baja, Tel. Reservaciones 351360-61-62. Aeropuerto 810114- 810115 Carg 810215 LINEA AEREA IMPERIAL La Paz, Edificio Mariscal de Zepita Local Comercio Nº 1, Tel. 369303 369306 Potosí Calle Matos Nº 86. Tels. 36431 - 26433 Sucre Plaza 25 de Mayo Tel. 5931 Cochabamba Av. Heroínas Nº 3838 Esq. Baptista UNITOURS Ltda. Tels 27711 - 29832 Casilla 1078- Santa Cruz AGENCIA CRUCEÑA DE TURISMO Suárez de Figueroa 71 Tels. 41068 - 36372 Casilla 3457 Tarija SAMATOURS Sucre 620 Tel. 3394- 2600 Casilla 61.

GUIA PROFESIONAL

MEDICOS

Dr. SAID CAMPOS SUBIETA

Comunica su nueva residencia en la Ciudad de Cochabamba. Consultorio Edificio Alba II Mezzanine (Heroinas 0165 y Ayacucho) Hs. 15:00 - 19:00. Teléfono Consultorio 23031. Teléfono Domicilio 45629 (5 junio-4 Julio (1209929)

Dr. GUILLERMO SUAREZ TEJADA, MEDICO-UROLOGO. Enfermedades y cirugía de riñones, vejiga, próstata, etc. Venéreas. Problemas sexuales. Urología infantil. Consultorio: Edif. Cine Monje Campero. Primer Piso. Telf. 326703. Domicilio: Telf. 785617. Consultas de 18 a 20 horas.

CONSULTORIO UROLOGICO

ENFERMEDADES DE RIÑONES, VEJIGA, URETRA, PROSTATA, ETC., VENEREAS.
DR. ORIHUELA MONTERO DE (15 A 18)
DR. RAFAEL ORIHUELA NICOLAU DE (18 A 20).
AV. ARCE 2081 EDIF. MONTEVIDEO 2DO. PISO TELF. 326183 (12-10 AGT/213484)

Dr. PEDRO YAKSIC FERAUDY
PEDIATRA NEONATOLOGO

Atiende en el EDIFICIO MARISCAL DE ZEPITA
Bloque B Of. 209 Av. Mariscal Santa Cruz - Pasaje Peatonal de 15 a 20 Horas.
Teléfonos Consultorio 369523. Domicilio 371570. Busca Móvil 320844 - 321636
Favor reservar hora

"ESTERILIDAD MATRIMONIAL"
Dr. JAIME FERNANDEZ VALDES
GINECOLOGO

Inseminaciones Artificiales. Estudios Seminales. Maternidad. Cirugía Especializada. Edificio COSMOS Piso 11. El Prado frente al Hotel Plaza, Teléfs. 377914-354714. Buscapersonas 387990. (2 junio/16 junio/213)

CENTRO MEDICO DE PIEL
Edif. Cámara Nal. de Comercio, Of. 201 Tel. 375315.

Dr. JOHNNY DE LA RIVA GUZMAN
ENFERMEDADES DE PIEL VENEREAS
Vitiligo - Psoriasis
Caída de cabellos, Transplante e Implante de pelos, Seborreas, Crio-Laserterapia, Manchas de la Piel. CIRUGIA, LIPOASPIRACION, Lipo-implante. (18-4 Julio/213486).

DR. ALFREDO RAMIREZ TORRICO Cirujano urólogo. Estudios de Especialización Universidad de Chile, Cirugía y enfermedades de riñones, vejiga, próstata, genitales e infertilidad. Enfermedades venéreas y sus complicaciones. Avenida Camacho 1377 2do. piso Of. 4. Teléfonos 357219 y 364817. Horario: Días particulares de 16 a 19. Sábados de 11 a 12. (16-5 Julio/213483)

CENTRO MEDICO DE ESPECIALIDADES "LA PAZ"
Avenida 6 de Agosto Nº 2380 Tel. 343261
Buscamóvil 810136-8
-GINECOLOGIA-MASTOLOGIA. Dr. Edgar Tapia Arroyo Especializado en Glándulas Mamarias
-CIRUGIA GENERAL Y GASTROENTEROLOGIA. Dr. Edgar Ledezma Gálvez.
-PEDIATRIA Y NEONATOLOGIA Dr. Alfredo Rodríguez Vargas.
-NEUROLOGIA Y NEUROCIRUGIA. Dr. Edgar Arene Rada.
-TRAUMATOLOGIA Y ORTOPEDIA. Dr. Alberto Romero Cruz.
-CIRUGIA PLASTICA Y ESTETICA. Dr. Ricardo Ayala Rojas.
-ANATOMIA PATOLOGICA Y CITOPATOLOGIA Dr. Alonso Padilla Villalta.
-LABORATORIO CLINICO E INMUNOLOGICO Dr. Jaime Quintanilla Aguirre.

Dr. H. RODRIGUEZ SERRANO
Nuerocirujano-Neurólogo
(Member of American Association of Neurological Surgeons)

De regreso de EE.UU, y Canadá atenderá en forma permanente. Diagnóstico de enfermedades nerviosas. Tomografía computarizada y Electroencefalografía. Traumatismos. Accidentes vasculares cerebrales. Tumores cerebrales. Cefaleas. Neuralgias. Parkinson. Aneurismas. Hernias de disco. Ciáticas, etc. Niños y adultos.
Reservar hora Telf: 327826 Consultorio Av. Camacho 1323 2º piso.
Emergencias Buscamóvil: Telf: 320844-321636-327582
Domicilio: Telf: 792256 - 792040
Casilla correo: 6143 - La Paz - Bolivia
(17-16 julio/213485)

LABORATORIOS

Dr. RUBEN TEJADA ANDRADE. Laboratorios de análisis clínico "Roux" - Análisis de Sangre en general, bioquímica, orinas, heces. L.C.R., jugos gástricos y duodenal, pruebas de embarazo, parasitológicos y bacteriológicos. Dirección: Edif. Mariscal de Zepita Av. Mariscal Santa Cruz N°. 861. Esq. Pasaje peatonal Bloque "A" 2do. piso. Of. 201 (entre plazas San Francisco y Pérez Velasco). Tels. Lab. 324528. Tel. Dom. 321122 - Casilla 2663.

DEUDORES MOROSOS A EDITORA PRESENCIA LTDA.

Discolandia
Oro - Invert - Luis Fernández Rodríguez
Escuela Básica Policial
Comando Departamental de la Policía Boliviana
Escuela de Aplicación Policial
División Nacional de Nutrición
H. Cámara de Diputados
H. Cámara de Senadores
H. Corte Departamental Electoral
Ministerio de Informaciones
Oficina Nacional de Asistencia Alimentaria
Secretaría General de Integración
Secretaría General del Deporte y la Juventud
Residencial Brasilia - Sinforoso Villarroel - TRINIDAD
Alamo Publicidad
Alcaldía de El Alto
Dirección General de Correos
Consejo Nacional de Edificaciones Escolares "CONES"
Dirección de Defensa Civil
Corporación Seguro Social Militar - COSSMIL
Banco de Crédito Oruro
Caja Central de Ahorro y Préstamo
Latina Publicidad
Servicios Publicitarios Generales
Comando General de la Fuerza Aérea

La Paz, junio de 1987

PRESENCIA

Director: Armando Mariaca V.

Jefe de Redacción: Carlos Arze C.

Pago de impuestos y ausencia de formularios

El gobierno - y muy especialmente el Ministerio de Recaudaciones - se encuentra esperanzado en el cobro oportuno de impuestos por la gestión de 1986. Sin embargo, sus propias dependencias deben sufrir el hecho de no haber formularios para que el público contribuyente haga sus declaraciones. La respuesta obligada en bancos y oficinas de la Renta es que no hay formularios y que se debe esperar a que "entregue la imprenta"; pero, como ésta tarda más de lo previsto, la recaudación de muchos impuestos sufrirá aún mucho atraso.

Pero no es sólo el problema de la ausencia de los formularios lo que dificulta que la colectividad cumpla sus obligaciones con el fisco sino especialmente lo enojoso de los mismos formularios. Quienes han diseñado esos documentos parecería que lo han hecho deliberadamente para hacer que los contribuyentes duden del cumplimiento de su deber; no se explica de otro modo la cantidad y tipo de problemas que implica cada uno de estos papeles. Alguien decía, en la propia Administración de la Renta: "Son tan complicados estos papeles que hasta la imprenta "demora" en imprimirlos".

Sería muy recomendable que el Ministerio de Recaudaciones se esmere en corregir el contenido de esos formularios para evitar cualquier cantidad de problemas a los interesados en cancelar sus impuestos. Por otra parte, alguna publicidad en los medios de comunicación también se presenta tan complicada que muchos contribuyentes no saben cómo interpretar determinados cuadros.

Será bueno, por otra parte, que se acelere la impresión de estos documentos; de otro modo, será el propio Estado el perjudicado por el no pago oportuno de tributos cuyos plazos están a punto de vencerse. Finalmente, el gobierno tendrá que ver la mejor manera de dar nuevos plazos para cumplir con estas obligaciones ya que ahora no se puede alegar culpas a la colectividad por el pago a destiempo de las obligaciones tributarias.

No debe olvidarse que el país no tiene cultura tributaria y necesita de orientaciones precisas y que los formularios que debe llenar sean claros y sin términos rebuscados.

Los problemas de la seguridad social

Conforme pasa el tiempo, el problema de la seguridad social se agrava. Entidades sindicales, sociales y cívicas se han pronunciado al respecto; el cuerpo médico ha hecho saber su parecer; la población en su conjunto coincide con el criterio de que rebajar, así sea en mínima parte, las cotizaciones al seguro supone generar problemas de difícil solución.

Por su parte, el gobierno, atenido simplemente a la Ley Financial de la Nación, insiste en su posición de "reordenar los sistemas de seguridad social" bajo moldes que considera convenientes para "mejorar" los servicios. Pero, contrariamente a lo que sostiene la disposición legal, da curso a exigencias o pedidos de algún sector. Por ejemplo, los ferroviarios, mediante una huelga, han conseguido que las autoridades respeten los anteriores sistemas y se va mucho más allá al prometer varias facilidades para que los seguros de enfermedad, maternidad, riesgos profesionales, rentas por invalidez, vejez y muerte sean más efectivos, estén más acordes con la realidad económica que vive el país.

Estas posiciones incomprensibles del gobierno darán lugar, sin ninguna duda, a exigencias similares. El propio gobierno con estas actitudes, demuestra que los pedidos compañados de huelgas y otras actitudes extremas son más "fáciles de atender". Situación que el gobierno, por su propio prestigio y seriedad, no debería dejar que siga adelante. El diálogo debería ser siempre el medio para encontrar soluciones a los diversos problemas.

La seguridad social - con la presencia de varias cajas sectoriales - ha permitido, en los últimos treinta años, que los trabajadores y sus familiares hagan frente, con relativa tranquilidad, a los problemas emergentes de enfermedades, accidentes profesionales y rentas por vejez. El seguro de maternidad ha merecido siempre el apoyo de la colectividad aunque en muchos casos la atención ha sido deficiente. Pero, en general, la seguridad social ha sido una especie de garantía tanto para trabajadores como para los empresarios.

Reducir las cotizaciones implicará la presencia de muchos problemas si se tiene en cuenta - especialmente por falta de cobertura de la cuota parte del Estado - que los aportes que regían difícilmente alcanzaban para cubrir las necesidades del seguro social - especialmente a nivel de la CNSS -; habrá que pensar en lo qué ocurrirá con menores recaudaciones. El gobierno tiene, pues, una grave responsabilidad en este caso y debe resolver los problemas que se presentan con la mayor equidad y velando solamente por el bien común.

Poder negociador

Por Tomás Guillermo Elío

Bajo este mismo título, el 23.7.81 escribí en PRESENCIA: "En un comienzo el hombre utilizó la fuerza como medio de subsistencia. Integrado en el clan o la tribu usó la fuerza colectiva para persuadir a sus adversarios del imperio de sus objetivos de conquista, cuando no para disuadirlos de la agresión. Transcurrieron muchas eras antes de que factores como la inteligencia, el discernimiento, la capacidad intelectiva, la perseverancia, la voluntad, la religión arbitraran orden, disciplina, y trabajo, elementos necesarios para la producción, así se creó riqueza que fue otro factor de poder, el derecho influyó determinantemente en la solución de los conflictos humanos, pero en último término prevaleció la fuerza... Otros siglos pasaron y el uso de la fuerza fue perdiendo primacía absoluta, en parte fue sustituida por la riqueza. Con dinero se compra la técnica, con la técnica se promueve el desarrollo, con el desarrollo fortalecen los pueblos su poder negociador".

En OTRO FRACASO, Presencia 13.6.87, enumeré las diversas oportunidades en las que sufrimos, los bolivianos, frustraciones en nuestro derecho para acceder al Océano Pacífico. El denominador común de tales frustraciones fue la falta de poder negociador. El poder es la facultad de ejercer el derecho y el instrumento para la satisfacción de las necesidades, anhelos, deseos, aspiraciones. Cuando se carece de poder es vano todo esfuerzo.

En este momento difícil, todos parecen coincidir en la urgencia de potenciar al país. ¿Potenciarlo militarmente? ¿Potenciarlo económicamente? Somos muy subdesarrollados para pretender recobrar lo que fue nuestro por las armas. Pero sí podemos potenciarnos económicamente trabajando tesoneramente. Tenemos extensión territorial e ingentes recursos naturales como para potenciar nuestra economía. Entonces sí formamos adecuadamente nuestros recursos humanos podremos ejercitar nuestro poder negociador.

Mientras no tengamos un robusto poder negociador, nuestra voluntad de acceder al mar tropezará con la voluntad de nuestros interlocutores. Por medio de un sólido poder político y la unidad de todas las fuerzas que actúen en la sociedad estaremos en mejores condiciones para ejercitar nuestro derecho de salir al mar. Diseñada una política internacional y asegurado el consenso nacional podremos ejercitar nuestro poder negociador eficazmente. Tal programa demanda una toma de conciencia del pueblo boliviano para trabajar disciplinadamente, hasta robustecer la economía nacional.

No es suficiente estar persuadido de la justicia de nuestra causa, es menester convencer a los demás de que somos una nación con designio propio. Tenemos que superar la dependencia.

Desarrollado nuestro país, fortalecida nuestra economía, podremos proponer un plan de integración, capaz de hacer comprender al adversario de que está en su interés negociar nuestra salida propia, útil y soberana. Sin duda que influyen otros factores, por ejemplo la estabilidad política de nuestro interlocutor. Aseguraría está más allá de nuestra voluntad, pero sí cuando se asiente y esté en condiciones de dialogar, debemos nosotros mostrar unidad férrea como condición esencial para ejercitar eficazmente nuestro poder negociador.

Desde la escuela debemos enseñar a nuestros niños que solamente trabajando seremos suficientemente fuertes para ejercitar nuestro derecho de acceder al mar.

¿Qué es el poder negociador? Podría definirse como la capacidad de hacer comprender nuestro problema a nuestro interlocutor y apelando a su interés hallar una solución mutuamente conveniente. Entre naciones son los intereses los que determinan acciones positivas. No es suficiente estar moralmente convencidos de su causa, es imprescindible despertar el interés de nuestro interlocutor e inducirlo a adoptar un curso de acciones conjuntas, dirigidas a la solución de nuestro problema.

¿No es esto lo que ha intentado el gobierno nacional que buscó en el marco de la integración económica, que es recíprocamente conveniente, interesar al gobierno de Chile a encontrar una solución a la mediterraneidad de Bolivia que, lo ha declarado la OEA, es un problema continental?

La Comunidad de Naciones del Hemisferio en su Resolución de 1979, rechazó la perpetuidad del enclaustramiento de Bolivia. afirmó que ese enclaustramiento es un problema multinacional de interes permanente para la Comunidad de Naciones del Hemisferio y expresó la voluntad de las naciones del hemisferio de continuar ocupándose de este asunto hasta lograr, su solución definitiva. Fundada en estas conclusiones la OEA declaró:

"QUE ES DE INTERES HEMISFERICO PERMANENTE ENCONTRAR UNA SOLUCION JUSTA Y EQUITATIVA QUE PROPORCIONE A BOLIVIA ACCESO SOBERANO Y UTIL AL OCEANO PACIFICO". Este texto de resolucion ha sido repetido anualmente por la OEA que ha resuelto continuar considerando el problema marítimo boliviano.

El gobierno nacional, inspirado en estos antecedentes, reinició negociaciones con el gobierno de Chile ofreciéndole, a fin de que obtenga el consenso de su opinión pública, recursos de agua dulce de ríos bolivianos a desviarse de manera que permitan habilitar el territorio desértico al norte de Arica, donde pueda establecerse un polo de producción de interés recíproco, para cuyo desarrollo ofreció además, el gobierno de Bolivia, gas natural y energía eléctrica a producirse en el estrecho del Bala.

¿Es esto lo que rechazó el gobierno de Chile? ¿No constituye ese rechazo un franco desafío a las naciones del hemisferio que libremente declararon su voluntad de concurrir a la solución del problema del enclaustramiento boliviano?

La NOTA del día

Señor Presidente:

Muy bueno su mensaje al Secretario General de la ONU, con motivo de la reunión de Viena. Sobre todo lo que hay que ponderar es el hecho de que no se hable de ayudas ni programas de cooperación para combatir al narcotráfico, puesto que esta labor es de interés de todos los países de la Tierra.

Muchas veces se ha creído - especialmente en las grandes potencias consumidoras - que Bolivia "tiene la obligación" de combatir al narcotráfico y hasta se dijo que los países desarrollados "podrán ayudar en esa lucha". La lucha tiene que ser de todos y no solamente de quienes producen la cocaína u otro tipo de drogas porque no debe olvidarse que nuestro país y otros del Tercer Mundo se ven en la situación de ser fabricantes debido a la excesiva demanda de los países ricos y desarrollados.

Era tiempo de decirle a todo el mundo - esta vez a través de la ONU - una verdad que usted incluye en su mensaje: "...debemos tener presente que la acción individual desarrollada por un Estado, difícilmente logrará acabar con esta lacra, más aún si tenemos en cuenta que naciones como Bolivia atraviesan críticas situaciones económicas que las obligan a emplear gran parte de sus exiguos recursos para combatir este mal, en desmedro de utilizarlos para lograr el bienestar económico y social de sus pueblos".

Ojalá, señor Presidente, que en el futuro todas nuestras autoridades se olviden de la manida frase de que "precisamos ayuda para combatir el narcotráfico"; cada país, cada conglomerado humano, cada institución del mundo tiene la obligación de participar en esta lucha porque los efectos del mal son motivados por una causa: la continua demanda que, a través de los años, ha tenido un crecimiento alarmante.

De usted, respetuosamente,

Santiago

Lecturas bíblicas

Esto es mi cuerpo...

Por Mons. Armando Gutiérrez Granier

En esta solemnidad Cristo nos da su ser total; mucho más que un símbolo El Cuerpo de Cristo es toda la Iglesia, los hombres en quienes Cristo vive. Cuando celebramos la Eucaristía nos encontramos con Cristo y su misterio personal: encarnación, muerte y resurrección. Con los triunfos y gozos de todos los hombres.

La eucaristía-Comunión del Cuerpo de Cristo comprometе a los creyentes a ser cada vez más humanos, a comulgar con todos los hombres que tienen cansancio y miseria; a transformar esas situaciones para hacer real la salvación, la resurrección de todo el Cuerpo de Cristo. Nos reunimos para celebrar la presencia de Cristo en medio de nosotros, hasta el fin del mundo.

El Sacramento del Cuerpo y la Sangre, la Eucaristía es expresión total del amor que puede comprender la sencillez de Dios que se da en Pan y Vino.

PRIMERA LECTURA Deut., 8, 2-3; 14 b -16-a.

Recuerda la conducción de Yavé a su pueblo 40 años para probar su corazón: si guardaria sus mandamientos. Cuando pasó hambre el dio el maná para mostrar que no sólo de pan vive el hombre. Le condujo a través del desierto árido y sin agua Alimento al hombre. Hizo brotar agua de la roca para saciar su sed.

SEGUNDA LECTURA. 1. Co 10, 16-17. Nadie que participe de Cuerpo y Sangre de Cristo puede vivir de espaldas a sus hermanos. La copa de bendición que bendecimos es comunión de la sangre de Cristo El pan que partimos, la comunión de su cuerpo. Uno es el pan y po formamos todos un solo Cuerpo porque participamos de un mismo pan.

Yo soy el pan vivo que ha dejado del cielo - dice el Señor. Quien com de este pan vivirá para siempre Aleluya.

EVANGELIO SEGUN SA JUAN, 5, 51-58. Jesús dijo: "Y soy el pan vivo que ha bajado de cielo. El que coma de este pan vivirá para siempre. Y el pan que yo dara e mi propia carne para que el mund viva.

Jesús les dijo: Les aseguro que s ustedes no comen la carne del Hij del Hombre no tendrán vida e ustedes. El que come mi carne bebe mi sangre tiene vida eterna y Y le resucitaré el último día, porque m carne es verdadera comida y m sangre verdadera bebida. El qu come y bebe mi sangre permanec en mí.

Tasa de interés libre en créditos refinanciados

Por Armando Méndez Morales

Si partimos del supuesto de que la tasa de interés real en la economía boliviana es elevada por su bajo nivel de ahorro interno y por estar considerado como país de riesgo, entonces, lo importante es crear las condiciones para que aumente el ahorro interno y una de ellas es aumentar la producción.

Mientras tanto, el ahorro de que dispone el país está siendo incrementado con los recursos del exterior, que fundamentalmente provienen de líneas de financiamiento externo de los organismos internacionales. Lo deseable es que estos recursos puestos a disposición del mercado, al aumentar el ahorro disponible, incluyan sobre la tasa de interés que actualmente rige en el mercado, disminuyéndola.

Esta debería ser una de las tareas principales del crédito refinanciado: aumentar la disponibilidad de recursos reales, con el fin de disminuir las tasas de interés, y simultáneamente, sustituir algún "ahorro caliente" de muy corto plazo que pudiera estar captando hoy la banca, y el cual no debería ser atractivo en las actuales condiciones de la economía boliviana.

El crédito refinanciado es, por tanto, un instrumento de política monetaria llamado a influir no sólo en la fijación de una tasa de interés sino también en acordar la diferencia entre las tasas activas y las pasivas. Esto es posible, debido a que dicho crédito, al aumentar los recursos financieros que manejan los bancos, hace que los costos operativos de éstos, tiendan a bajar.

A fin de lograr el objetivo propuesto, los refinanciadores (Banco Central y otros), deberían determinar una tasa de interés a ser cobrada al banco intermediario, y dejar a éste en libertad de fijar el interés al cliente o subprestatario. Los refinanciadores, al efectuar esa determinación, no sólo deberían tomar en cuenta el costo financiero del préstamo externo sino también los gastos operativos y administrativos en que incurren al manejarlo. La tasa, entonces, estará orientada a crear y acumular recursos financieros dirigidos a la asistencia técnica tan vital en cualquier campo de la producción, a enfrentar el índice de "inflación esperada" y, ante todo, a determinar el ritmo de capitalización que se desea imprimir al fondo de financiamiento. Sobre esta tasa de interés, que se convertiría en tasa pasiva para los bancos, éstos mismos otorgarían los recursos a quien los solicite, a tasas de interés libres, vale decir, a la tasa que el banco esté en capacidad de ofrecer al público, en función de sus costos y de los riesgos que supone el otorgar un crédito.

Queda sobreentendido que la tasa de interés determinada por los refinanciadores no es fija, como tampoco es fija la tasa que llega al cliente. Este tratamiento sería compatible con el D.S. 21060 que dispone la libertad de operaciones bancarias y la libertad de las tasas de interés y simultáneamente se convierte en un gran instrumento de desarrollo porque los créditos refinanciados por lo general son de largo plazo.

Por otro lado, los créditos refinanciados mejorarían la libre competencia en el sistema bancario, ya que los bancos por colocar la mayor cantidad posible de dichos recursos tendrían que hacerlo a la tasa de interés más próxima al costo del financiamiento, con lo cual se verían obligados a disminuir sus actuales costos de intermediación y esto significa aumentar su productividad y eficiencia. Mientras tanto, los bancos más eficientes serían los que coloquen la mayor cantidad del crédito refinanciado.

En definitiva, de igual manera como la tasa de interés para los créditos con recursos captados del público está siendo determinada por las fuerzas del mercado, debería suceder lo mismo con el crédito refinanciado, con la ventaja de que si así se procede, la tasa de interés en el mercado bancarios tenderá a bajar.

La Superintendencia Nacional de Seguros en la actual coyuntura

Por Gabriel Vela Quiroga

El modelo del Mercado Libre aplicado en el país a través del D.S. 21060, tiende a buscar un equilibrio entre la oferta y la demanda de bienes y servicios, sin embargo es obvio que estas fuerzas se mueven dentro de un orden jurídico y técnico; caso contrario estaríamos dentro de un modelo anárquico, donde primen factores ajenos a la técnica y a la Ley.

La Superintendencia Nacional de Seguros y Reaseguros (S.N.S.R.), después de un trabajo tesonero desarrollado durante el transcurso de más de 10 años, ha logrado definir sistemas y pautas para el Mercado Asegurador boliviano, los cuales garantizan un comportamiento racional, dentro de un marco de legalidad de los componentes de este mercado.

A partir de la ejecución del nuevo modelo económico, estos sistemas e instrumentos de control se ven seriamente afectados, debido a que muchas compañías confunden el Libre Mercado con un mercado caótico.

No es ético ni legal tarifas por debajo de una prima pura técnica, respaldándose sólo en el hecho de que los ingresos globales absorberán las pérdidas probables; esto implica que las compañías con una cartera mediana o pequeña vayan perdiendo sus clientes y en el futuro tiendan a desaparecer con una clara orientación a monopolizar el Mercado.

También debemos señalar que la Ley 843, referente a la Reforma Tributaria y sus disposiciones conexas que modifican estructuralmente el sistema tributario boliviano, inciden profundamente en la situación actual de la S.N.S.R., ya que el aporte que efectúan las compañías a la Superintendencia, en cumplimiento al artículo 179 de la Ley de Entidades Aseguradoras, ha sido cuestionado por éstas bajo el criterio de que ya está incluido dentro del Impuesto al Valor Agregado del 10%, argumento que ha sido utilizado para que la Asociación Boliviana de Aseguradores ordene que se suspenda los pagos a la S.N.S.R., por este concepto.

Estos dos aspectos, señalados brevemente, obligan a preguntarse sobre el futuro de la Superintendencia como ente fiscalizador del Mercado Asegurador boliviano.

La fiscalización que efectúa la Superintendencia de Seguros es totalmente especializada; el tratar de reemplazarla o modificarla en su estatus actual representaría un alto costo económico, técnico y social, para el estado boliviano.

La importancia de la S.N.S.R., está implícitamente definida a lo largo de toda la Ley de Entidades Aseguradoras y del Código de Comercio, en el título referente al Contrato del Seguro: sin un ente fiscalizador especializado, no sería posible la verificación del cumplimiento de estas disposiciones y mucho menos su reglamentación y actualización.

La importancia de la fiscalizaci de la actividad aseguradora radica el carácter sui generis de esta ac vidad; el cliente paga una prima p comprar un seguro de cualquier tipo cambio de ella las compañías entreg sólo una "promesa" insertada en documento llamado póliza, de resar daños u otorgar las prestaciones co venidas en caso de siniestro; ¿quién puede garantizar que la co pañía cumpla con esta promesa? ¿L ejecutivos de la Cia.?, ¿los ac nistas?, ¿los reaseguradores?; sólo Estado, a través de su institu especializada que es la Su perintendencia Nacional de Seguros Reaseguros.

Por esta razón se puede afirmar q sin Superintendencia de Seguros, existencia del Mercado Asegura boliviano es dudosa, porque no hub quién avale su solvencia moral, fin ciera y técnica y el mercado se co vertiría en caótico, sin que ex ninguna garantía para los asegurad y con un tendencia al crecimiento contrabando de seguros.

Por último, si consideramos que cliente más importante del Merc Asegurador boliviano es el Estado través de sus diversas institucione empresas, es su obligación precaute cuidar y mantener la existencia de Superintendencia de Seguros, ade de fortalecerla económica y téc camente, principalmente conservar autonomía de gestión financ administrativa. Caso contrario desaparición o absorción por otra t titución, tendrá profundas reper ciones en el Mercado Asegurador. cluso al pasar a depender del Te General de la Nación, los efectos ser negativos ya que se convertiría en ente burocrático, donde serán s salladas todas las estructuras criterios técnicos, que se mantiener la actualidad.

Por lo expuesto, se espera definición oculnime de parte gobierno sobre la situación actual d Superintendencia, en función de intereses del Estado y de todas personas relacionadas con la activ aseguradora privada.

¿Olvido a los 40 años?

Por Víctor Alba

BARCELONA. (ALA). Empezó en ya no habrían quedado judíos, gitanos, la proceso contra Klaus Barbie, el homosexuales, polacos, rusos o resis- jefe de torturadores y per- tentes por liquidar. Pero sabemos que dores de judíos, durante los años un émulo suyo de menor cuantía, la ocupación nazi. Descubierto en Franco, todavía ordenó cinco ejecucio- con nombre falso - y al parecer nes un mes antes de morir y al cabo de protegido al tráfico internacional de 40 años de detentar el poder.

ina en conjunción con los jefes de Pero las actitudes democráticas no ctadura militar -, el primer gobier- pueden reflejar las de los totalitaris- democrático del país, hace unos mos, evidentemente. Por esto en Fran- s, lo extraditó a Francia, que lo cia se han alzado no pocas voces de reclamado por sus crímenes en gentes que lucharon contra los nazis y 3-44. Ahora comparece ante los que señalan que al cabo de 40 años, los es, después de una larga instrue- que fueron el terror de judíos y resis- El proceso será largo, porque tentes son viejos misérrimos, depaupe- darán muchos testigos - víctimas rados, desaliñantes a veces, miedosos rbie - que desmentirán lo que pre- siempre, y que no hay que olvidar - eso en ciertos "historiadores" neona- nunca, porque el olvido sería expo- sea, que Hitler no tuvo cámaras nerse a la repetición - pero que es me- as ni hizo inscribir a seis millones nor no apasionarse por esas cuestiones. dios y a otros tantos, fuera de las Simone Veil - la mujer que hizo apro- as, que no eran judíos. bar en Francia la ley legalizando el sabemos cuál habría sido la aborto y que estuvo en un campo de represiva de Hitler si hubiese muerte y cuya familia fue asesinada 40 años, aunque para entonces por Hitler - lo ha dicho claramente:

"Las gentes se han transformado". Pero uno piensa, a la vista de los hechos, que esta transformación no es tan profunda como cabría esperar y desear. Gunter Wallraff, un periodista alemán de investigación, se disfrazó de turco y ahora publica, en "Cabeza de Turco", un libro contando cómo sufrió discriminación y muestras de racismo - aunque no del carácter criminal de las de los nazis, desde luego - H. M. Enzensberger en "Política y delito" muestra como las mafias, la camorra, los terroristas tienen todos un sustrato racista. Y hasta con leer "La revolución y nosotros, que la quisimos tanto" de Dany Cohn Bendit (Anagrama, Barcelona), para ver que en el 68 francés había un profundo antisemitismo disimulado entre quienes criticaban a los estudiantes, hasta el punto de que estos se manifestaban diciendo: "Todos somos judíos alemanes", aludiendo a cómo había calificado a Dany el Rojo uno de los ministros de la época, hoy olvidado.

En España, cuya población es producto de tantas mezclas, a lo largo de los siglos, los pueblos protestan cuando en ellos se instalan gitanos. En América Latina, nadie puede ignorar el racismo antiindio y, en el Brasil, el hecho, por ejemplo, de que en su servicio diplomático no haya ni un negro ni un mulato. No hablemos del racismo de África del Sur - el único, acaso, que se declara tal -, ni de los racismos anti indios y anti libaneses de muchos países del África negra, ni del antisemitismo, disfrazado de antisionismo, de la OLP y algunos países árabes. Estoy seguro de que en Oriente encontraríamos también formas de racismo (la gente de Vietnam del Norte considera inferiores a la de Vietnam del Sur, y eso ya de antes de la larga guerra). De modo que el proceso de Barbie, si ha de ser sin ensañamiento, no puede ser pretexto para el olvido. Recordar, en este caso, es ayudar a inmunizar.

Liberan a estudiantes chilenos

SANTIAGO DE CHILE, 19 (EFE).- Dos estudiantes universitarios chilenos, detenidos anoche por civiles armados, fueron liberados hoy desde una Comisaría de Santiago.

Rodrigo Venegas y Luis Lagos, ambos dirigentes del centro de alumnos de la Facultad de Química y Farmacia, fueron detenidos cuando salían del velatorio de Ricardo Silva Soto, una de las doce personas muertas en los supuestos enfrentamientos ocurridos el martes pasado con la Policía.

Por otra parte, fuentes policiales informaron de que son nueve las personas que permanecen detenidas debido a los incidentes registrados ayer durante el entierro de tres de las personas muertas en los sucesos del martes.

Los incidentes más graves se registraron en el entierro del economista Valenzuela, cuando los manifestantes levantaron banderas del Frente Patriótico Manuel Rodríguez, y la Policía intentó interrumpir la procesión fúnebre.

Los funerales de los otros nueve muertos serán realizados hoy, en diferentes horas.

Cochabamba

MIBOL apoya idea de crear una zona franca en el aeropuerto

COCHABAMBA, 19 (PRESENCIA).- El movimiento integrador boliviano (MIBOL) apoya la idea de crear una zona franca en el aeropuerto de esta ciudad, según un pronunciamiento oficial dado a conocer recientemente.

Según este documento, MIBOL dio a conocer en 1985, (antes de las elecciones generales) su política de defensa y reactivación económica para Cochabamba, en la que se incluía una "serie de ideas y medidas originales, tales como el establecimiento de una zona franca comercial en el aeropuerto".

"Desgraciadamente ésta y otras ideas del MIBOL aportadas con la única mira de engrandecer la patria y el terruño, no pudieron ser captadas y menos asimiladas por el gobierno y sus representantes", señala MIBOL en su pronunciamiento.

Indica que, en la fecha citada, se sugirió la conveniencia de crear zonas francas que no beneficien a las naciones vecinas, tal como sucede actualmente.

"La creación de zonas francas en la periferia no es conveniente debido a que los beneficiarios son siempre los vecinos y no el país", según MIBOL.

Este mismo enfoque puede adaptarse a Cochabamba, señala, con la ubicación de una zona comercial franca en el aeropuerto lo que determinaría el beneficio no para este departamento solamente, sino para todo el país y, principalmente los departamentos y ciudades vecinas, ya que el desplazamiento hacia Cochabamba demandará la creación de infraestructura caminera, hotelera y otros en esos departamentos y la provincia Cercado.

"Los efectos multiplicadores de esta idea van más allá de todo cálculo, motivo por el que es necesario tomar en cuenta estas sugerencias que buscan el potenciamiento regional y nacional", según afirma MIBOL.

PESAS

Mancuernas para fisiculturismo, lastres, tobilleras para todo deporte,fajas. suéideras.

Ventas en:
GIMNASIO YORK
Comercio - Colón

BILLARES

Bolas, tizas, tacos, bandas y demás implementos se vende. Oficina Tichauer Av. Mariscal Santa Cruz 1088, 4to. piso, teléfono 363393 La Paz.

EXCELENTE OPORTUNIDAD A LA MEJOR OFERTA

Vendo restaurant de gran prestigio. Nacional e internacional. Primer nivel, lujo; pleno funcionamiento; rentable, entrega inmediata. Sólo directos interesados. (Motivo Salud).

Telf: 362602 de 14:00 a 18:00 p.m. de: lunes a viernes.

SRTAS. UNIVERSITARIAS

Alquilo habitaciones al lado Fac. de Arquitectura, a 3 cuadras U.M.S.A., con servicio, amobladas, teléfono, etc. Landaeta 526 casi Abdón Saavedra.

DEUDORES MOROSOS (Tarija)

A los Sres. RENE ARZABE (Toco)
ALFREDO BECERRA (Choco)

Se les insinúa pasar a cancelar sus deudas pendientes con MICRO MARKET "SAN NICOLAS" (20 de Octubre 2144) que datan aproximadamente de 2 años a la fecha.

En caso de no apersonarse hasta el día 20 del presente mes en curso, nos reservamos el derecho de hacer las denuncias del caso e iniciar las acciones legales correspondientes.

La Paz, 19 de junio de 1987

POR VIAJE VENDO

Automóvil Toyota Cressida Mod. 1985 Full equipo poco recorrido.

Jeep Toyota Mod. 1985 Full equipo, vidrios eléctricos, llantas anchas, dirección hidráulica.

Petita Mod. 1984 transformada.

Ref. Mendez Arcos # 721 casi Plaza España.

COMPRO TERRENO EN EL ALTO

Ceja, camino al Aeropuerto. Ceja, camino a Oruro.
ref: 389328 - 389310

NECESITO LOCALES COMERCIALES

Empresa importante necesita locales comerciales para Friales, en Sopocachi bajo, Plaza Isabel la Católica o adyacentes, Obrajes, Calacoto y zona Sur en general.

Se garantiza responsabilidad y cumplimiento.

Referencias a los Teléfonos 327551 - 370091 (domingos y feriados)

REQUERIMIENTO DE PERSONAL

PEDAGOGO

INSTITUCION PRIVADA DE PROMOCION SOCIAL, REQUIERE LOS SERVICIOS DE UN PEDAGOGO CON EXPERIENCIA EN EDUCACION POPULAR, PARA DESARROLLAR ACTIVIDAD EN DISTRITOS MINEROS.

ENVIAR CURRICULUM A CASILLA 8666-LA PAZ, HASTA EL DIA MIERCOLES 24 DE JUNIO.

Alcaldía Municipal de La Paz

10.000 PIEZAS DE CORAMBRE
Licitación Pública Nº 17/87
Segunda Invitación
PROVISION ELEMENTOS PARA FABRICAR SENALES VERTICALES DE TRANSITO
Licitación Pública Nº 20/87
Segunda Invitación
ADMINISTRACION ESTACIONAMIENTO ZONA AZUL
Licitación Pública Nº 21/87
Primera Invitación

Por instrucciones del H. Alcalde Municipal de La Paz, se comunica que la H. Junta Municipal de Licitaciones DECLARO DESIERTAS las Licitaciones Públicas Nos. 17/87, 20/87 & 21/87 del rubro, cumpliendo con lo establecido en el Art. 15 de la Ley de Adquisiciones para el Sector Público.

En consecuencia, se INVITA a todas las empresas legalmente establecidas a presentar sus propuestas en sobre cerrado y lacrado de conformidad a la Ley de Adquisiciones para el Sector Público, hasta Hs. 11:00 a.m. del día miércoles 1º de julio del año en curso, en el Departamento de Licitaciones y Contratos de la Comuna paceña, oficina que proporcionará los pliegos de especificaciones técnicas y condiciones generales.

La apertura de propuestas se efectuará el día jueves 2 de julio del año en curso, en la Oficialía Mayor Administrativa- Financiera de la H.A.M.

La Paz 19 de junio de 1987
Alcaldía Municipal
RR.PP.

CORRESPONDE TESTIMONIO Nº 85/87

Número ochenta y cinco.- Nº 85/87.- ESCRITURA PUBLICA DE TRANSFERENCIA DE CUOTAS DE CAPITAL. RETIRO DE SOCIO Y AUMENTO DE CAPITAL SOCIAL DE LA SOCIEDAD DE "VOYAGE TOURS LTDA.", SUSCRITA POR LOS SEÑORES: MARIO VERA GEMIO, NOEMI RUTH MENESES MAREÑO, ROSARIO QUEVEDO DE COSULICH Y FERNANDO DAZA PRUDENCIO.-

En la ciudad de La Paz, a horas nueve y quince del día diez del mes de junio de mil novecientos ochenta y siete años.- Ante mí: Don WALTER TOMIANOVIC GARNICA, Notario de Fe Pública de Primera Clase de este Distrito Judicial y testigos que al final se nombran y suscriben, fueron presentes en esta Notaría los señores: MARIO VERA GEMIO, NOEMI RUTH MENESES MAREÑO, ROSARIO QUEVEDO DE COSULICH Y FERNANDO DAZA PRUDENCIO, todos mayores de edad, vecinos de esta ciudad, hábiles por derecho a quienes de conocerlos e identificarlos doy fe, y para que eleve a Instrumento Público en el Registro a mi cargo, me hacen entrega de una Minuta de transferencia de cuotas capital, retiro de socios y aumento de

SOCIOS	CAPITAL
1) ROSARIO QUEVEDO DE COSULICH	$b. 6.689.000.000.-
2) FERNANDO DAZA PRUDENCIO	$b. 6.689.000.000.-
3) MARIO VERA GEMIO	$b. 6.689.000.000.-
4) NOEMI RUTH MENESES MAREÑO	$b. 6.689.000.000.-
TOTALES	$b. 26.756.000.000.-

SEGUNDA.- Al presente, el socio Mario Vera Gemio transfiere la totalidad de sus cuotas capital equivalente al 25% del capital social en favor de la socia Noemi Ruth Meneses Mareño, a su valor nominal, monto que el señor Mario Vera Gemio declara recibir a su entera satisfacción sin que tenga que formular ningún reclamo posterior. De

SOCIOS	CAPITAL
1) NOEMI RUTH MENESES MAREÑO	$b. 13.378.000.000.-
2) ROSARIO QUEVEDO DE COSULICH	$b. 6.689.000.000.-
3) FERNANDO DAZA PRUDENCIO	$b. 6.689.000.000.-
TOTALES	$b. 26.756.000.000.-

CUARTA.- Dirá también que de conformidad a la Asamblea de Socios celebrada en fecha 4 de mayo del presente año, la sociedad procede al aumento de capital social de Bs26.756.- (VEINTISEIS MIL SETECIENTOS

SOCIOS	CAPITAL
1) NOEMI RUTH MENESES MAREÑO	Bs30.000.-
2) ROSARIO QUEVEDO DE COSULICH	Bs15.000.-
3) FERNANDO DAZA PRUDENCIO	Bs15.000.-
TOTALES	Bs60.000.-

Este capital se encuentra íntegramente pagado por los indicados socios dividido en 60 cuotas de Bs1.000 (UN MIL 00/100 BOLIVIANOS) cada una. Este capital es equivalente a $us. 30.000.- (TREINTA MIL 00/100 DOLARES AMERICANOS).-

QUINTA.- Nosotros, Mario Vera Gemio como socio saliente y Noemi Ruth Meneses Mareño, Rosario Quevedo de Cosulich y Fernando Daza Prudencio como actuales y únicos socios de VOYAGE TOURS LTDA., aceptamos y damos nuestra absoluta conformidad con todos los términos del presente documento, en fe de lo cual firmamos en la ciudad de La Paz, a los cinco días del mes de junio de mil novecientos ochenta y siete años.- Usted señor Notario, agregará las demás cláusulas de estilo y seguridad.- Firmado: Mario Vera Gemio.- Fdo.: Noemi Ruth Meneses Mareño.- Fdo.: Rosario Quevedo de Cosulich.- Fdo.: Fernando Daza Prudencio.- Firmado: Rodolfo López del Solar E.- Abogado.- Ruc- 00063499.- P.M. 30724.- M.C.A. 000428.-

ACTA DE LA ASAMBLEA ORDINARIA DE SOCIOS DE VOYAGE TOURS LTDA. CELEBRADA EN FECHA 4 DE MAYO DE 1987. En la ciudad de La Paz, a horas 10:00 a.m., del día 4 de mayo de 1987, en la sede social, se llevó a cabo la Asamblea Ordinaria de Socios de VOYAGE TOURS LTDA., con la concurrencia de los señores Rosario Quevedo de Cosulich, Fernando Daza Prudencio, Mario Vera Gemio y Noemi Ruth Meneses Mareño, encontrándose representado el 100% del capital social, a fin de considerar los siguientes puntos del Orden del Día: 1.- TRANSFERENCIAS DE CUOTAS.- 2.- AUMENTO DE CAPITAL.- 3.- TRANSFERENCIA DE CUOTAS.- La señora Rosario Quevedo de Cosulich en su calidad de Gerente hizo conocer a la Asamblea la oferta de transferencia de la totalidad de cuotas efectuada por el socio Mario Vera Gemio, a su valor nominal, habiendo dado lectura a dicha comunicación. Habiendo uso de su derecho de preferencia, la socia Noemi Ruth Meneses Mareño manifestó su interés de adquirir dichas cuotas, transferencia que fue aceptada en forma unánime por la Asamblea.- 2.- AUMENTO DE CAPITAL.- La Gerencia solicitó la autorización de la Asamblea para incrementar el capital social de la empresa de Bs26.756.- (VEINTISEIS MIL SETECIENTOS CINCUENTA Y SEIS 00/100 BOLIVIANOS) a Bs60.000.- (SESENTA MIL 00/100 BOLIVIANOS) equivalentes a $us. 30.000.- (TREINTA MIL 00/100 DOLARES AMERICANOS), en atención a que la empresa requería dicho incremento de acuerdo a regulaciones internacionales. En ese sentido, los socios Noemi Ruth Meneses Mareño, Fernando Daza Prudencio y Rosario Quevedo de Cosulich manifestaron su aprobación para dicho incremento, obligándose en este acto hacer sus aportes de inmediato. La Asamblea en forma unánime aprobó el aumento de capital, disponiendo se proceda a instrumentar los documentos legales y registros pertinentes correspondiendo a la socia Noemi Ruth Meneses M. una participación del 50% y a los restantes socios Rosario Quevedo de Cosulich 25% y Fernando Daza Prudencio 25%, capital social adjunta de Acta de Asamblea Ordinaria de socios y Comprobante de Pago a la Renta, documentos que transcritos fiel y literalmente son del tenor que sigue:

MINUTA.- Señor Notario Don Walter Tomianovic Garnica: "En los registros de escrituras públicas a su cargo, sírvase insertar una de transferencia de cuotas capital, retiro de socio y aumento de capital social, al tenor de las cláusulas siguientes:

PRIMERA.- Dirá Ud. que por Escritura Pública Nº 104/86 de 8 de junio de 1986 otorgada ante Notario Tania Mendizabal se organizó y constituyó la sociedad que gira bajo la razón social de "VOYAGE TOURS LTDA.", con matrícula del Registro de Comercio Nº 4-1190-1.- Posteriormente, mediante Escritura Pública Nº 94/87 de 9 de junio de 1987 suscrita ante Notario Walter Tomianovic, quedó modificada la Escritura de Constitución por transferencia de cuotas, ingreso de socios y aumento de capital social, quedando el capital social conformado de acuerdo a las siguientes participaciones:

CUOTAS	POR CENTAJE
6.689	25%
6.689	25%
6.689	25%
6.689	25%
26.756	100%

esta manera, el señor Mario Vera Gemio queda totalmente desligado de la sociedad.

TERCERA.- Con la transferencia acordada precedentemente, el capital social queda conformado de acuerdo a las siguientes participaciones:

CUOTAS	POR CENTAJE
13.378	50%
6.689	25%
6.689	25%
26.756	100%

CINCUENTA Y SEIS 00/100 BOLIVIANOS) a Bs60.000.- (SESENTA MIL 00/100 BOLIVIANOS), de acuerdo a las siguientes contribuciones y porcentajes:

CUOTAS	POR CENTAJE
30	50%
15	25%
15	25%
60	100%

Sin más que considerar, la Asamblea concluyó a horas 11:00 a.m. Firmado: Mario Vera Gemio.- Fdo.: Rosario Quevedo de Cosulich.- Fdo.: Noemi Ruth Meneses Mareño.- Fdo.: Fernando Daza Prudencio.- R.LS./mcc.

COMPROBANTE DE PAGO.- Ministerio de Finanzas.- Dirección General de la Renta Interna.- Bolivia.- Serie "A" - Nº 136584.- Fecha 8 de junio de 1987.- Nº de Padrón: 03.- Razón Social: "Voyage Tours Ltda".- Dirección: La Paz.- Claves.- Pormenores.- Importe.- Por ciento.- Impuestos.- Su pago del impuesto a las transacciones por la transferencia de cuotas de capital social pertenecientes a la firma del rubro por el socio Mario Vera Gemio de su aporte total del 25% de capital social a la socia Noemi Ruth Meneses Mareño que hace un total de Bs6.689.00.- 1%.- 66.89.- 1181.67.- Rep. de Comprobante.- 2.00.- 68.89.- Son: Sesentiocho 89/100 Bolivianos.- Firmado: ISO.- Liquidador.- Firmado: Román Santalla Torrez.- Jefe a.i. de la División de Recaudación.- Dirección General de la Renta Interna.- Sello: Administración Distrital de la Renta.- Pagado.- 9 Jun. 1987.- Caja 1.- La Paz-Bolivia.

CONCLUSION.- En conformidad a los documentos originales que me fueron entregados, los mismos que después de numerados y rubricados han sido agregados a la colección de su clase de conformidad a lo dispuesto por el artículo treinta y uno de la Ley del Notariado y artículo un mil doscientos veintiséis y siete del Código Civil.- En consecuencia, los comparecientes aprueban y ratifican todas y cada una de las partes de la presente escritura de transferencia de cuotas capital, retiro de socio y aumento de capital social.- En su testimonio así dijeron, lo otorgan y firman previa lectura de principio a fin sin observación en su tenor en presencia de los testigos instrumentales Mercedes Lopeza Eyzaguirre y Fernando Daza Galván, mayores de edad, vecinos de esta ciudad, hábiles por derecho a quienes de conocerlas doy fe.- Firmado: Mario Vera Gemio C.I. Nº 1471539 S.C.- Socio Saliente.- Fdo. Noemi Ruth Meneses Mareño C.I. Nº 2471284 LP.- Fdo.: Rosario Quevedo de Cosulich C.I. Nº 270697 LP.- Fdo.: Fernando Daza Prudencio C.I. Nº 170987 Or.- SOCIOS de "VOYAGE TOURS LTDA.".- Firmado: Mercedes Lopeza Eyzaguirre.- Fdo.: Fernando Daza Galván.- TESTIGOS INSTRUMENTALES.- Ante mí: Firmado: Walter Tomianovic Garnica.- NOTARIO DE FE PUBLICA.- Primera Clase.- Sello y signo Notariales.

CONCUERDA.- El presente testimonio con el protocolo original de referencia, al que en caso necesario me remito. Es transpuesto en la ciudad de La Paz, a los diez días del mes de junio de mil novecientos ochenta y siete años.- Doy fe.-

Walter Tomianovic G.
Notario de Fe Pública

Sello Notarial.- Una rúbrica.

IDEA

INSTITUTO PARA EL DESARROLLO DE EMPRESARIOS Y ADMINISTRADORES
Personería Jurídica 200841

CURSO NACIONAL Nº 103

CONTROL DE COSTOS

OBJETIVO: Transmitir a los participantes los principales conceptos, técnicas y conocimientos sistematizados del control de costos.

RESULTADOS ESPERADOS: Al finalizar el curso, los participantes estarán capacitados para clasificar, calcular y controlar los costos en las diferentes actividades de la empresa.

CONTENIDO:
- Composición del costo total de una empresa.
- Margen de contribución.
- Punto de equilibrio.
- Comportamiento de los costos ante incrementos en el nivel de producción y ventas de la empresa.
- Alternativas de Reducción de Costos,
- Conclusiones.

METODOLOGIA: Para el cumplimiento de los objetivos y resultados esperados del curso se combinarán exposiciones teóricas con resolución de casos prácticos. Se usarán medios audiovisuales.

AUDIENCIA: Especialmente orientado al pequeño empresario, y a toda persona interesada en el tema. No se requieren conocimientos previos.

DURACION: 20 horas
FECHA: Del 22 de junio al 3 de julio de 1987
HORARIO: De 19:00 a 21:00
INFORMES: I.D.E.A.
Edif. "La Urbana" 3er. Piso
Av. Camacho Nº 1485 casi esq. Bueno
Teléfonos : 323148 - 370896.

IDEA

INSTITUTO PARA EL DESARROLLO DE EMPRESARIOS Y ADMINISTRADORES
Personería Jurídica 200841

CURSO NACIONAL Nº. 102

LEGISLACION LABORAL

OBJETIVO: Transmitir a los ejecutivos de empresas involucrados en la Administración de Personal, los principales conceptos, principios y normas legales en torno a la Legislación Laboral vigente en el país, orientados a la identificación de problemas legal laborales y sus vías de solución.

RESULTADOS ESPERADOS: Al concluir el curso, los participantes podrán aplicar de un modo sistematizado sus conocimientos en la regulación de las Relaciones Laborales que a diario deben afrontar.

CONTENIDO:
- Normatividad Jurídico-Laboral vigente en el país.
- El mercado de trabajo.
- El contrato de trabajo y sus modalidades.
- Suspensión y Extinción del contrato de trabajo.
- El reglamento Interno de Trabajo, contenido e importancia.
- El salario desde el punto de vista Jurídico - Laboral.
- Higiene y seguridad en el trabajo.
- Análisis del manejo de los Conflictos Individuales y colectivos de trabajo.

METODOLOGIA: Exposiciones participativas. Identificación de problemas específicos que se plantean en las empresas por medio de la dinámica de grupos. Correlación teórico-práctico mediante la solución de casos prácticos.

AUDIENCIA: El curso está orientado a Ejecutivos y Administradores (Jefes) de Personal de las empresas. No se requieren conocimientos especializados.

DURACION: 20 horas.
FECHA: Del 22 de junio al 3 de julio de 1987.
HORARIO: De 19:00 a 21:00.
INFORMES: I.D.E.A.
Edif. "La Urbana" 3er. Piso
Av. Camacho Nº. 1485 casi esq. Bueno.
Teléfonos: 323148 - 370896.

ACTUALIDAD INTERNACIONAL

Vinculan a insurgentes muertos en Chile al atentado contra Pinochet

La Policía secreta entregó antecedentes de los doce presuntos subversivos abatidos a tiros el lunes y martes pasados

POR CARLOS CISTERNAS

SANTIAGO DE CHILE, 19 (AP).- Algunos de los 12 presuntos insurgentes que murieron en tiroteos con agentes de seguridad esta semana, estuvieron involucrados en el atentado contra el presidente Augusto Pinochet, el año pasado, según informó la Policía Secreta.

La Central Nacional de Informaciones (CNI), la Policía Secreta del régimen militar, entregó en la víspera un comunicado con antecedentes personales de seis de los 12 presuntos subversivos izquierdistas abatidos a tiros el lunes y martes pasados.

De acuerdo a este informe, Recaredo Ignacio Valenzuela Pohoresky, muerto el mediodía del lunes, era "encargado de logística central" del Frente Patriótico, Manuel Rodríguez, guerrilla izquierdista que se atribuyó el atentado contra Pinochet.

Según el comunicado, Valenzuela fue el enlace de la jefatura máxima de la organización subversiva para entregar dinero y armamento a los guerrilleros que realizaron el atentado, del cual Pinochet escapó ileso y cinco de sus guardias murieron.

La Policía Secreta dijo que en los enfrentamientos informados esta semana cayó también Patricio Ricardo Acosta Castro, del cual "existen fundadas presunciones" que fue el jefe"en el terreno mismo" del atentado, según el comunicado.

Agregó que otro de los abatidos --Julio Arturo Guerra Olivares-- participó directamente, en el ataque a Pinochet con el empleo de un cohete Low y un fusil M-16.

Según el comunicado, un presunto insurgente detenido durante las acciones del lunes y martes Héctor Luis Figueroa Gómez-- integró también el comando insurgente que atacó con metralla, bombas y lanzacohetes a la caravana de automóviles de Pinochet en un camino rural el 7 de septiembre pasado.

Un mes después del frustrado atentado fueron detenidos varios miembros de la organización subversiva acusados de estar involucrados en la conspiración, incluso cinco señalados de haber participado directamente en la acción armada. Están siendo procesados por la Justicia militar.

Según informó el gobierno, los 12 presuntos insurgentes abatidos a tiros esta semana cayeron en distintos enfrentamientos cuando opusieron resistencia armada a los agentes de la Policía Secreta que habían detectado sus actividades. De acuerdo a la versión oficial, cuatro agentes resultaron heridos, siete insurgentes fueron arrestados y ocho escaparon.

Sanguinetti logró apoyo de Francia en su visita a París

PARIS, 19 (EFE).- El primer ministro francés, Jacques Chirac, manifestó hoy que "Francia apoya la posición de Uruguay respecto a sus solicitudes sobre los temas económicos", al concluir su reunión con el presidente uruguayo, Julio María Sanguinetti.

El jefe del gobierno conservador francés comentó que "el presidente Sanguinetti ha expresado el deseo de que se tenga en cuenta el esfuerzo especial de su país para respetar sus compromisos financieros, en el conjunto de mejoras cuyas bases decidimos en la cumbre de Venecia".

"He manifestado al presidente que Francia apoyará la posición de Uruguay al respecto", agregó Jacques Chirac.

Asimismo, destacó el primer ministro francés que "Francia examinará con apertura y generosidad" el aumento de su cooperación y la de la Comunidad Económica Europea con Uruguay.

El presidente uruguayo expresó su satisfacción por la "actitud abierta de Francia" respecto a los grandes problemas de su país, la deuda y el proteccionismo.

AMERICA LATINA

AYUDA DE LA CEE PARA GUATEMALA

BRUSELAS, 19 (AP).- La Comunidad Económica Europea (CEE) ha otorgado un millón de dólares en ayuda humanitaria para tres proyectos que beneficiarán a sectores de la población de Guatemala, dijo hoy la Comisión de la CEE aquí. Un vocero indicó que 590.000 unidades de moneda europea (678.000 dólares) serán adjudicadas a dos proyectos en Guatemala uno para la atención de la salud en un barrio de viviendas precarias en la capital, y el otro para un programa sobre salud, nutrición y educación destinado a indios huérfanos desplazados por la guerra civil en ese país centroamericano. Asimismo, la CEE otorgará 280.000 unidades (322.000 dólares) para ayudar al asentamiento de refugiados guatemaltecos en el estado mexicano de Chiapas, agregó el informante.

CHILENOS SENTENCIADOS A MUERTE

BONN, ALEMANIA OCCIDENTAL, 19 (AP).- Luego que la semana próxima el Ministerio del Interior emita aquí un informe, las autoridades alemanas occidentales decidirán sobre el otorgamiento de permisos de residencia a 14 ciudadanos chilenos que fueron sentenciados a muerte en su país, dijo hoy el vocero gubernamental. El miércoles próximo el ministro del Interior local, Friedrich Zimmermann, presentará su informe sobre el caso al gabinete y "poco después se adoptará una decisión", dijo el vocero Friedhelm Ost. Fuentes gubernamentales que requirieron no ser identificadas, dijeron que Zimmermann podría oponerse a permitir que los 14 chilenos emigren a este país sobre la base de que significarían un riesgo de seguridad, aunque los informantes no entraron en detalles.

EN ECUADOR DENUNCIA FUGA DE CAPITALES

QUITO, 19 (AP). Un clima de nerviosismo económico que se vive en Ecuador, ha provocado una "fuga de capitales", según sostuvo en una conferencia el gerente del Banco Central de Ecuador, Carlos Julio Emanuel. "La fuga de divisas es particularmente grave para un país en desarrollo que necesita atraer dinero", expresó Emanuel ante los miembros de la Cámara de Comercio Ecuatoriano-Americana. Dijo que algunas decisiones calificadas como "políticas" por entidades ecuatorianas generaron un clima de nerviosismo en la actividad comercial. Se refería al Tribunal de Garantías Constitucionales, que aprobó la derogación de anteriores medidas económicas adoptadas por el gobierno ecuatoriano.

CONTINUA LA VIOLENCIA EN CHILE

SANTIAGO DE CHILE, 19 (AP).- Dos agentes resultaron heridos de bala en atentados a vehículos policiales y militares registrados anoche, en tanto las autoridades criticaban hoy a los opositores que dudan sobre la veracidad de tiroteos en que murieron doce presuntos insurgentes. Según informó la Policía, un carabinero quedó herido en el rostro por disparos que hicieron desconocidos contra un vehículo policial que concurrió a dispersar a manifestantes antigubernamentales en una barriada obrera. También se informó que desconocidos dispararon contra un carro militar y una patrullera de detectives en otros suburbios, donde algunos grupos encendieron fogatas y lanzaban consignas contra el régimen militar. Se informó que un oficial de detectives resultó herido.

Drama de los desaparecidos llega también a Colombia

POR JAVER BAENA

BOGOTA (AP).- Centenares de colombianos desaparecidos en los últimos años, unos como consecuencia de la "guerra sucia", otros porque se unieron sanciosamente --a veces a la fuerza-- a guerrillas izquierdas. No faltan quienes se han ocultado para eludir la justicia o por enredos amorosos.

El procurador general de la nación, Carlos Mauro Hoyos, califica las desapariciones como uno "de los más agustiosos que vive Colombia" en una reciente entrevista televisada.

Según el comité pro-defensa de los Derechos Humanos, que lleva minuciosas estadísticas sobre los casos de gresiones que sufren las personas, en Colombia se ha registrado 953 desaparaciones entre el número de enero de 1981 y el 24 de abril de 1987. Las autoridades y sus parientes han localizado a 82 de ellos y a 76 muertas. Otras 753 continúan en la categoría de la desaparecidos.

El procurdor dijo que recibe denuncias de padre que dicen que sus hijos se han incorprado a la guerrilla y luego desaparecen virtualmente del mapa. Algunos casos involucran a jóvenes imbuídos de ideas revolucionarias y de campesinos que son obligados por los insurrectos a sumarse a sus filas.

Algunos de los desaparecidos han sido encontrados en las cárceles purgando condenas que trascienden de ridículo, y otros abandonaron sus hogares por voluntad propia.

El mayor número de desaparecidos se atribuye a la "guerra sucia" en la que, según denuncias públicas realizadas por dirigentes políticos de izquierda, participan elementos de las Fuerzas Armadas y la policía o alentados por éstas, contra las guerrillas.

"La mayoría de las quejas de los familiares de los desaparecidos son contra elementos militares y policiales", afirmó el procurador, quien ha asumido personalmente la tirea de buscarlas.

"Recientemente recibí informaciones de familiares que aseguraban que sus parientes desaparecidos estaban en el sótano del Hospital Militar de Bogotá y que allí con ellos y no los encontramos"; reveló el funcionario. Agregó que también practicó visitas sorpresivas a otras instalaciones militares sin hallar ningún rastro de los desaparecidos.

"Las falsas informaciones sobre la presencia de sus parientes desaparecidos en uno u otro sitio hacen parte del tremendo drama que ellos deben soportar", comentó el procurador.

El peregrinaje de los familiares de desaparecidos, como ocurrieron en Argentina en la década pasada, incluye la exhumación de restos en los cementerios, la inspección de los refrigeradores en donde se mantienen los cadáveres sin identificar, de manicomios y hasta de botaderos de cadáveres que son populares en Medellín - Bogotá, las principales ciudades del país.

El procurdor, que apenas lleva seis meses en su cargo, ha asegurado a los parientes de los desaparecidos que sus denuncias serán investigadas hasta obtar toda pribilidad de hallarlos, vivos o muertos.

Debido a que la mayoría de las denuncias involucran a personal de las Fuerzas Armadas y la Policía en los desapaciones y en los asesinatos cometidos por "escuadrones de la muerte", el procurador decidió recientemente nombrar como delegado suyo a un oficial en remplazo de un general del Ejército.

El presidente del Partido Izquierdista Unión Patriótica (UI), Jaime Pardo Leal, fue quien pidió el nombramiento de un procurador civil para las Fuerzas Armadas a fin de garantizar la imparcialidad de las investigaciones que involucran a personal limitar y policial en casos de asesinato y desaparición de dirigentes y militantes de esa agrupación política. El procurador rechazó la acusación en un paso controvertido pero destinado a infundir confianza pública en las investigaciones judiciales.

Presos amotinados secuestran a director de penal en Quito

QUITO, 19 (EFE).- Un grupo de presos ecuatorianos amotinados secuestró hoy al director del penal "García Moreno", de Quito, Francisco Pazmino.

La información fue confirmada a EFE telefónicamente desde el propio penal, aunque el interlocutor se negó a dar más datos "por no estar autorizado".

La Policía Nacional ha cercado el penal, situado en el centro de Quito, con una población reclusa de 1.150 personas, y tiene "controlada la situación", según fuentes portavoces.

Informaciones difundidas por emisoras locales señalan que, además del director Pazmino, los presos amotinados retienen en uno de los calabozos del "pabellón D", considerado el más peligroso del penal, a dos guardias, de apellidos Carrasco y Aguirre.

El número de amotinados no se ha determinado todavía, aunque como cabecilla fue identificado un preso de apellido Tola, y según los datos disponibles amenazan con volar a sus rehenes con un tanque de gas que tienen en su poder en el calabozo.

Los amotinados protestan contra la lentitud judicial que hace permanecer largas temporadas en prisión preventiva a los procesados sin dictar sentencia.

En el penal "García Moreno", además de una mayoría de presos comunes, se encuentran encarcelados varias decenas de guerrilleros de los grupos "Alfaro Vive, Carajo" y "Montoneras Patria Libre".

Pesimismo nicaragüense sobre la Conferencia de Esquipulas

FRANCFORT (RFA), 19 (EFE).- El canciller de Nicaragua, Miguel Descoto, que asiste al congreso de la Iglesia Evangélica Alemana en Francfort, se manifestó hoy "pesimista" sobre la realización de la Conferencia Centroamericana de Paz relacionada con el Plan Arias prevista de Esquipulas.

El diplomático centroamericano, sacerdote de la orden Maryknoll, invitado especial al llamado "Foro Latinoamericano" del 22 Congreso Evangélico, declaró en Francfort que la administración Reagan se ha decidido en contra de la proyectada conferencia.

De esta forma, dijo Estados Unidos se opone abiertamente a la iniciativa del Grupo de Contadora y al plan del presidente de Costa Rica, Oscar Arias, de ideología socialdemócrata, quien en su reciente y extensa gira por Europa obtuvo un amplio apoyo para su plan de pacificación centroamericana.

El jefe del gobierno federal alemán, el democristiano Helmut Kohl, expresó hace unas semanas su "apoyo incondicional" al Plan Arias, cuando el presidente de Costa Rica visitó Alemania Federal.

La cumbre centroamericana de la ciudad guatemalteca de Esquipulas, prevista en un principio para los días 25 y 26 de este mes, ha sido postergada para el 6 y el 7 de agosto a petición de El Salvador con el fin de estudiar a fondo del Plan Arias.

El comisionado especial de Estados Unidos para Centroamérica, Philip Habib, que visitó San Salvador y pasada semana, ha logrado convencer al presidente democristiano José Napoleón Duarte de que pida la postergación de la cumbre por "razones inexplicables", dijo Descoto.

Esta posición, según el político sandinista, afecta sensiblemente toda posibilidad de llegar a un acuerdo de paz entre los presidentes de América Central.

"La única posibilidad de establecer la paz en la región es la iniciativa de Contadora", destacó Descoto, quien por orden del Vaticano no puede ejercer el sacerdocio mientras siga desempeñando el cargo de ministro de Nicaragua.

Colombia podría convertirse en importante país petrolero

MEDELLIN, COLOMBIA, 19 (AP).- Colombia está en camino de convertirse en un país cuya principal fuente de ingresos de divisas será el petróleo, después de haber dependido durante más de medio siglo de las exportaciones de café.

El ministro de Minas y Energía, Guillermo Perry Rubio, anunció que Colombia producirá el año próximo medio millón de barriles diarios de petróleo con ingresos privados en 1.700 millones de dólares, superando las exportaciones de café, que han sufrido una drástica merma debido a la reducción de los precios en los mercados externos.

Este año las exportaciones colombianas de petróleo serán por valor de 1.300 millones de dólares, mientras que las de café apenas llegaron a 1.400 millones, dijo el ministro Perry Rubio durante un congreso de distribuidores de productos derivados del petróleo, que se desarrolla aquí.

La actual producción petrolera en Colombia es de unos 380.000 barriles diarios, de los cuales alrededor de 155.000 están destinados a la exportación y el resto a atender el consumo interno.

"Con los actuales precios del petróleo, Colombia ha podido resistir sin traumatismo alguno la disminución de alrededor de 1.300 millones de dólares en ingresos por exportaciones de café en 1987", dijo Perry anoche.

En 1986 el café aportó 2.696 millones de dólares en divisas, mientras este año los ingresos estimados serán de unos 1.400 millones. Pero el petróleo, que el año pasado aportó 600 millones de dólares, en 1987 brindará 1.300 millones, se indicó.

El ministro dijo que las perspectivas de aumentar la producción del hidrocarburo, con el descubrimiento de nuevos yacimientos, permite prever que la preponderancia del petróleo en la economía colombiana podrá "prolongarse hasta el próximo siglo".

Asimismo, reveló que en los primeros seis meses del año la compañía estatal ECOPETROL hizo algunos descubrimientos de petróleo que significaron 17 millones de barriles para las reservas actuales, estimadas en más de 1.300 millones de barriles. Las compañías extranjeras hicieron descubrimientos con reservas de 69 millones de barriles.

En Filadelfia

Alfonsín defiende la unidad económica latinoamericana

FILADELFIA (EE.UU.), 19 (EFE).- El presidente de Argentina, Raúl Alfonsín, invitó hoy a los latinoamericanos a "aunar esfuerzos", convencido de que, al igual que Estados Unidos hace 200 años y Europa hace 40, Latinoamérica será capaz de construir, en una generación, una floreciente comunidad económica.

Este acuerdo, "sólo posible entre naciones democráticas" y que necesita de la "imaginación y audacia" de las democracias ricas y avanzadas -dijo-, dará estabilidad, prosperidad y libertad a una región, y paz y seguridad al mundo.

Las declaraciones de Alfonsín se produjeron al recibir el "Premio al estadista internacional" que el "World Affairs Council" y la "Philadelphia Bar Association" le entregaron hoy en esta ciudad, donde hace 200 años se sancionó la Constitución norteamericana.

Alfonsín llegó hoy a Estados Unidos, en visita privada de cuatro días, para participar en las celebraciones del bicentenario de la Constitución.

En su discurso al recibir el premio, Alfonsín rindió homenaje a la Constitución Estadounidense, que "sirvió de inspiración" a la de Argentina de 1853 -señaló- y a la que volvió a apelar hoy para pedir cambios institucionales en su país, necesarios para "consolidar la democracia".

"Una de las lecciones más sabias que podemos sacar del sistema constitucional norteamericano es que la preservación de la democracia depende, en gran medida, de la aptitud para limitar la concentración del poder en la sociedad", dijo.

EN VIENA

Perú plantea medidas para reducir demanda de drogas

VIENA, 18 (EFE).- Perú pidió hoy en Viena a los países industrializados consumidores de drogas que apliquen medidas urgentes para reducir la demanda ilícita de estupefacientes y que contribuyan con más medios a la lucha contra esta plaga.

Esta es una de las propuestas que el ministro peruano de Asuntos Exteriores, Alan Wagner Izón, presentó ante la Conferencia Internacional sobre Abuso y Tráfico de Estupefacientes, que se celebra en Viena.

Wagner apeló al principio de responsabilidad compartida entre los países consumidores, productores y de tránsito, y pidió que los costas de la lucha antidroga sean repartidos en función del grado de desarrollo de cada país afectado.

Un plan de acción internacional contra el narcotráfico tendría también que incluir, dijo el delegado peruano, la posibilidad de "localizar", congelar y decomisar los bienes obtenidos con el tráfico de estupefacientes".

En los países productores la erradicación de los cultivos, dijo Wagner, será posible si, por su parte, los países industrializados promueven la eliminación de barreras comerciales para los productos que resulten de las políticas de sustitución de cultivos en los países en desarrollo".

Perú es, junto con BOLIVIA, el mayor productor mundial de coca.

Finalmente, el delegado peruano enumeró los logros de un plan integral para combatir el narcotráfico puesto en marcha en Perú y que permitió en año y medio la confiscación de 60 kilos de cocaína y 291 kilos de marihuana, y la destrucción de 10.782 hectáreas de cultivos.

sta la ratificación del protocolo modificatorio

Pacto Andino pondrá en marcha previsto programa de transición

POR ENRIQUE VALLE

LIMA, 19 (EFE).- La Comisión, máximo organismo del Pacto Andino, se reunirá aquí por dos días desde el próximo lunes para poner en marcha el programa de transición previsto en el Protocolo Modificatorio del ente integrador.

El programa de transición estará en vigencia hasta que los parlamentos de BOLIVIA, Colombia, Perú y Venezuela ratifiquen el Protocolo.

Hasta el momento, sólo el Parlamento de Ecuador lo ha ratificado.

La realización del programa de transición pondrá a prueba "la determinación política de los gobiernos andinos de rehacer el proceso de integración, en base al Protocolo", ha manifestado el coordinador del pácto, Jaime Salazar Montoya.

Ahora se trata de demostrar, añadió Salazar, que la integración "no es una simple teoría, sino una necesidad frente a las dificultades internas y el proceloso mundo exterior".

Salazar subrayó que la integración es un proceso "eminentemente político que debe ser abordado sin preconceptos ni dogmatismos".

El programa de transición tiene, entre sus objetivos regular el comercio intrasubregional de determinados productos que atraviesen situaciones especiales y facilitar el paso a los países miembros, para cumplir los compromisos que estipula el Protocolo.

Igualmente, reactivar el comercio intrasubregional, que de 1.200 millones de dólares anuales a que llegó, ha caído a 600 millones.

También, aplicar medidas en favor de BOLIVIA, sobre todo en lo que se refiere a sus exportaciones.

El programa de transición establece el compromiso para las naciones andinas de no aplicar nuevas restricciones al comercio intrasubregional desde mayo último.

El levantamiento gradual de las restricciones aplicadas a los productos que no hayan registrado comercio entre 1981-85 y de las que afecten a los restantes productos sujetos al programa de liberación arancelaria.

El programa de transición ordena igualmente tomar medidas que incrementen las corrientes comerciales en la subregión y facilitar la reorientación de las importaciones que se realizan desde terceros países.

En cuanto a las acciones de cooperación entre las naciones andinas, los campos prioritarios son la agroindustria, los bienes de capital y la pequeña y mediana industria.

Tomar acciones en favor de la industria existente y promoción de proyectos industriales, especialmente bajo el régimen de las empresas multinacionales andinas.

Además, acciones concertadas entre los países miembros en el ámbito externo especialmente en lo que concierne a las negociaciones en el marco de la Asociación Latinoamericana de Integración (ALADI).

Fortalecer los mecanismos de financiamiento del comercio entre las naciones del pacto.

Armonizar los instrumentos vinculados con la formación del mercado subregional: incentivos a las exportaciones destinadas a la subregión y regímenes arancelarios de excepción.

Exceso de producción provocaría una catastrófica caída del precio de café

BOGOTA, 19 (EFE).- Los precios internacionales del café sufrirán una catastrófica caída si se confirma que la producción mundial del grano en 1987 -88 llegará a los seis mil millones de kilos, anunciaron hoy en Bogotá funcionarios económicos.

El ex-ministro de Hacienda Alfonso Palacio Rudas, miembro del Comité Directivo de la Federación Nacional de Cafeteros de Colombia, dijo hoy que si resulta acertado ese pronóstico, anunciado por el Departamento de Agricultura de Estados Unidos, "sería muy oscuro el panorama cafetero mundial".

Según Palacio Rudas, sólo una formidable helada o una gran sequía en Brasil, el mayor productor, o el restablecimiento del acuerdo de cuotas de exportación, podrán evitar la catástrofe.

Una producción de 97,8 millones de sacos de 60 kilos cada uno, representaría un aumento del 27 por ciento respecto a la cosecha mundial 1986-87.

Según anunció el Consejo Nacional del Café de Brasil, ese país, que se recuperó de los efectos de una fuerte sequía a fines, de 1985 y principios del 86, producirá 35 millones de sacos de café en el período 1987-88, lo cual representa un aumento del 137 por ciento respecto a la cosecha precedente.

La próxima cosecha colombiana alcanzará 10,5 millones de sacos, con una baja del tres por ciento respecto a la de 1986-87, según cálculos de la Federación de Cafeteros.

Brasil y Colombia han exportado en los últimos años alrededor del cincuenta por ciento del café situado en los mercados internacionales.

Brasil puede atender entre un treinta y un cuarenta por ciento de la demanda mundial cafetera.

Colombia ha solicitado, reiteradamente, el restablecimiento del sistema de cuotas de exportación para evitar que los precios internacionales del café se desplomen debido a la superproducción mundial.

El gerente de la Federación, Jorge Cárdenas Gutiérrez, declaró recientemente que este país estaría dispuesto a sacrificar hasta un millón de sacos de su producción a cambio de que se aplique de nuevo el sistema de cuotas.

Los dirigentes cafeteros y los analistas colombianos consideran que la sobreproducción hará muy difícil la próxima reunión de la Organización Internacional del Café, que se realizará en Londres en septiembre.

Según el Departamento de Agricultura de Estados Unidos, Sudamérica aumentará su producción de 28,8 millones de sacos del bienio 1986-87 a 50,5 millones en la cosecha 1987-88.

Centroamérica, Norteamérica y El Caribe reducirán ligeramente su producción de 16,1 a 15,7 millones de sacos.

Africa subirá de 19,9 a 20,6 millones de sacos de 60 kilos y la cosecha asiática descenderá ligeramente, de 10,5 a 10,2 millones.

Palacio Rudas declaró hoy, sin embargo, que no es la primera vez que el Departamento de Agricultura de Estados Unidos falla en sus pronósticos, al tampoco la primera ocasión en que Brasil ve mermada su gran producción por catástrofes naturales.

El anuncio de la sobreproducción brasileña y mundial ha provocado ya que en los últimos días caigan los precios del café colombiano en los mercados mundiales (actualmente está oscilando alrededor de 1,10 dólares por libra).

RESTO DEL MUNDO

ESPAÑA COMBATIRA AL TERRORISMO

RIO DE JANEIRO, 19 (EFE).- El presidente del gobierno español, Felipe González, afirmó aquí que el gobierno mantendrá "la misma firmeza para combatir el terrorismo" pese a los atentados indiscriminados como el de hoy, que provocó 15 muertos y 30 heridos en unos almacenes de Barcelona. En tanto, el presidente español, este tipo de atentados "son asesinados, que provocan la muerte de "niños, mujeres y hombres", es una acción de signo distinto a los que hemos conocido", que intentan "forzar al gobierno a cambiar su actitud". No haremos "cesión de los derechos de nuestro pueblo" por causa de estos atentados, afirmó el presidente Felipe Gonzales en el breve declaración a los periodistas que le esperaban en su visita oficial a Brasil".

SOLDADO DE LA ONU ALCANZADO POR DISPARO

BEIRUT, 19 (AP).- Un soldado de las Naciones Unidas fue alcanzado por un disparo y herido de gravedad en el pecho, al tiempo que un enviado de la organización internacional, Marrack Goulding, examinaba con el presidente libanés Amin Gemayel las gestiones para convocar a una conferencia de paz para el Medio Oriente. Un vocero oficial dijo que Goulding, subsecretario general de las Naciones Unidas, dijo a Gemayel que el secretario general, Javier Pérez de Cuéllar, "participa muy activamente en los preparativos para sostener la conferencia propuesta". El vocero, que rehusó ser nombrado, dijo que Goulding también había informado a Gemayel acerca de "las opiniones y posiciones de las partes involucradas" en la conferencia internacional.

HUELGA BANCARIA EN ESPAÑA

MADRID, 19 (AP).- Empleados bancarios en España destrozaron ventanas y trabajaron hoy los cajeros automáticos, al comienzo de una huelga de dos días decidida a obtener mejores salarios y una semana de trabajo más corta, dijo la Radio Nacional de España. Voceros de las comisiones obreras, de orientación comunista, y de la Unión General de Trabajadores (UGT) dirigida por los socialistas, dijeron que del 75 al 85 por ciento de los 160.000 empleados bancarios españoles participaron en la huelga en todo el país. Un vocero de la Asociación Bancaria Española (ABE) dijo en cambio a los periodistas que la participación de los empleados en la huelga era muy inferior a esos niveles, pero no dio cifras concretas.

CAUSAS DEL ACCIDENTE DE JAL

TOKIO, 19 (AP).- Una reparación efectuada incorrectamente por la fábrica norteamericana Boeing 737 condujo al desastre en 1985 del avión de la empresa japonesa Japan Air Lines, que causó 520 muertos, sostuvo una comisión investigadora del gobierno japonés. El informe final de la comisión también cuestiona los requerimientos de Seguridad de las autoridades norteamericanas para autorizar los diseños de aviones. Recomienda que Japón adopte normas más estrictas para prevenir accidentes similares. La explosión de 22 miembros de la cabina de presión del Boeing 727-SR redujo su resistencia en un 30 por ciento y condujo a la fatiga del metal que causó su caída.

File Edit
Dima Ltda.
Nadie conoce mejor a la
Macintosh de Apple
¡Venga!
Macintosh SE
Distribuidor Autorizado
Apple Computer Co.
Edificio La Primera
Bloque B
Piso 7, Of. Nº 7
Telf. 368017

MAQUINARIA.- PIL La Paz cuenta con moderna maquinaria italiana, para fabricar sus propios envases y disminuir los costos de producción.

PIL-La Paz fabrica sus propios envases con moderna maquinaria

La Planta Industrializadora de Leche (PIL), fabrica sus envases con moderna maquinaria italiana, para poder reducir los costos elevados de producción que demandan, afirmó el presidente de CORDEPAZ, Oscar Cornejo.

Con una inversión superior a 150 mil dólares, se adquirió los equipos que permiten contar con las bolsas de leche y los envases de dulce de leche y Youguort.

El presidente de CORDEPAZ, dijo que PIL no solamente trabaja en el rubro de la leche y los derivados lácteos, sino, por el contrario, fabrica su material de primera calidad y en condiciones técnicas e higiénicas óptimas.

En visita que realizó PRESENCIA a las instalaciones de PIL, su gerente general, David García , dijo que los equipos producen 40 toneladas por mes y cubre la demanda.

Afirmó que, como servicio de la empresa se envían bolsas de leche para la agencia de Santa Cruz, así como vasitos de plástico para dulce de leche.

Con relación a las bolsas de leche -dijo- se fabrican con técnicas que no permiten el ingreso de los rayos solares para evitar la destrucción de las vitaminas.

Estas características permiten llegar con un producto en condiciones higienicas y de fácil uso para los clientes.

Bajó el nivel de demanda de divisas en Bolsín del BCB

Esta semana, la demanda de dólares bajó en un 50%. La cotización oficial se mantuvo en Bs 2,06 por unidad dólar.

El movimiento del Bolsín, ayer, se caracterizó por la estabilidad en los niveles mínimo y máximo que fueron de 2.06 y 2,07 que fijó el precio en 2,06 bolivianos.

Ante una oferta de 5 millones de dólares, se presentaron 37 solicitudes de compra de divisas por un monto de 1.280.000 dólares.

La demanda de divisas de esta semana fluctúo entre 30 y 35 pedidos. En anteriores semanas, las solicitudes llegaban hasta 80.

BANEST registra excedentes en moneda nacional y extranjera

Recuperación de la cartera en mora supera a $us 25.5 millones.- Habrá reestructuración de ese organismo para convertirla en Banco de Desarrollo

La presidencia del Banco del Estado sostiene que, no obstante la crisis económica del país, esta institución muestra una adecuada y permanente liquidez, tanto en moneda nacional como extranjera, por lo cual registra "constantes excedentes", sin señalar en qué rubros ni cuál es la situación de sus activos y pasivos.

Dice que, con participación de la administración superior, la asistencia legal de la institución y, en casos específicos, la intervención de bufetes jurídicos externos, se ha obtenido la recuperación de 25,564,904.84 dólares y están en vías de solución créditos y avales concedidos a Crillón, S.A., SOBOCE y UNAGRO, pero no especifica desde cuando se produce esa recuperación.

Lo más importante es que el BANEST no concede aval de ninguna naturaleza y los créditos otorgados cumplen a cabalidad los reglamentos, especialmente en el capítulo de garantías.

Anuncia que para atender servicio de créditos, se cuenta con recuros que provioenen de bancos del exterior, así como los que se derivarán de créditos otorgados al estado boliviano por organismos internacionales.

Informa que a las tareas rutinarias, se han agregado las derivadas de la reorganización del Banco Central de Bolivia, tales como la transferencia de cuentas fiscales y recursos a nivel nacional para haberes y otros gastos del sector estatal, incluyendo el desplazamiento físico de dinero en sus 45 oficinas.

"Esta entidad -dice- efectúa en distritos del país, el control contable de las operaciones financieras del BCB hacia la banca privada y estatal en operaciones de créditos agropecuarios y de fomento.

Entre otras funciones, el Banco del Estado cumplen como recaudador de tributos, además de centralizar recursos de la banca nacional parq distribuirlos en el TGN, a las corporacionmes, municipios y universidades. También empandronó a mineros reloca-lizados y el resultado se halla en manos de COMIBOL para su depuración. Se facionará planillas para emitir cheques que serán entregados -mediante sus oficinas- en el lugar de ac-tual residencia de los trabajadores afectados".

El BANEST anuncia también la instalación de sistemas de computación y comunicación. "La oficina de La Paz ya ingreso a la computación y se instalan en Cochabamba y Santa Cruz. El sistema de comunicación permitirá el contacto directo con las 45 oficinas del banco, varias de ellas funcionan en lugares deprimidos y/o fronterizos que carecen de este servicio".

Finalmente, expertos del Banco Mundial estudian la reoreganización de este organismo para poner mayor énfasis en las actividades de fomento.

ADUANA DECOMISO CONTRABANDO.- El Director Nacional de Aduanas, Jaime Sandy, informó que los puestos aduaneros del altiplano decomisaron mercaderías de contrabando, por un valor de 150 mil dólares.

En los últimos dos meses, fueron decomisados seis camiones que ingresaban con mercadería de contrabando, para la distribución al mercado nacional.

Los artículos decomisados son: alimentos, artefactos electrodomésticos, televisores, ropa y calzados.

La mercadería que ingresa ilegalmente al país proviene de Brasil, Perú, Chile y Argentina

Esa autoridad anunció que se está intensificando la represión al contrabando, especialmente en [illegible] fronterizo aduanera, que se inicia en los puertos de Arica e Iquique de Chile, lugares que fueron declarados por el gobierno chileno como zonas francas.

Para luchar contra el contrabando, se está empleando cuatro tipos de "módulos" que servirán para reprimir el ingreso ilegal de las mercaderías; el módulo sirve para un mejor control, que con una sola póliza, los transportistas utilizan hasta cuatro veces, cambiada la fecha la mercadería pasaba los controles sin reparo alguno; ahora, en cambio, para su verificación, una vez llegada a destino, debe ser depositada en los almacenes de la Aduana, donde es verificada.

Dijo, que las otras medidas, para evitar el ingreso ilegal de mercadería de contrabando, estarán dirigidas a procurar que los contrabandistas paguen sus derechos arancelarios.

Informe oficial:

Documentación requisada al BCO revela tentativa de gran estafa

Investigaciones determinan operaciones por más de $us 50 millones.- Conteo de billetes alcanza a 570.000 bolivianos

Hasta ayer, la requisa de documentos y apertura de la bóveda del Banco de Crédito Oruro revela tentativas de una estafa mayor a los 50 millones de dólares, por parte de ejecutivos de ese banco, intervenido el pasado 19 de marzo. En la bóveda, se encontró una bolsa con 570.000 bolivianos de acuerdo al conteo en presencia de notarios y representantes de empleados bancarios.

En la requisa de documentos, los ejecutivos explicaron la venta de cheques, la protección y el pago de nóminas que existían en esas operaciones. Las pruebas encontradas entre la documentación comprueban operaciones dolosas denunciadas por el Banco Central de Bolivia, en oportunidad de la intervención dispuesta.

Las transacciones irregulares se refieren a cheques en blanco, préstamos en efectivo y solo con recibo común y corriente que son penadas por la ley general de bancos y disposiciones legales.

La gerente de fiscalización, María Elena de Estenssoro, dijo a PRESENCIA que, por las declaraciones de ejecutivos y funcionarios del Banco de Crédito Oruro, se abre una nueva etapa en la investigación porque existe documentación que debe ser evaluada para definir los montos defraudados y manejados irregularmente.

Es importante comprobar, dijo, las cantidades de dinero manejadas desde billetes hasta cheques, letras de cambio, cartas de crédito sin respaldo alguno. Toda esa información ha sido traslada al banco para su análisis y definir responsabilidades.

Ramón Rada, vicepresidente del directorio del Banco de Crédito Oruro hasta el 14 de abril, solicitó audiencia con el presidente del Banco Central de Bolivia, anunciando haber iniciado una acción judicial para anular decisiones de la junta directiva y hacer una representación formal de la intervención. Los directivos y ex funcionarios ya prestaron información que servirá para la liquidación final de ese banco ya que no existen posibilidades de reflotarlo porque el Banco Central no se compromete a garantizar sus operaciones.

ASOBAN

El presidente de la Asociación de Bancos Nacionales, Luis Eduardo Siles, declaró que cuando el BCB, establezca "el tamaño del bollo", adoptará una posición.

"No podíamos tomar parte en el problema para facilitar la intervención e investigación dispuesta por el Banco Central de Bolivia, pero expresamos nuestro criterio, inclusive para un pronunciamiento formal de la Corte Suprema de Justicia, decisión que se conoció la semana pasada", dijo.

En la fiesta de San Juan

Alcaldía prohibe encender fogatas en aceras y calzadas

La alcaldía de La Paz, a través de una ordenanza advierte a la población que está prohibido encender fogatas en aceras y calzadas de la ciudad, bajo severas sanciones a quienes infringan dichas disposiciones, en la próxima fiesta de San Juan.

La ordenanza dispone también que queda prohibida la quema de pastizales en las laderas y faldas de los cerros, así como incendiar áreas verdes y pajonales.

Asimismo, está prohibido talar árboles, desgajar ramas y cortezas tanto ornamentales como forestales.

La Guardia Forestal, en coordinación con la policía y juntas vecinales realizarán vigilancia. Las personas que sean sorprendidas en estos delitos serán arrestadas en celdas policiales.

ALCALDIA DESEMBOLSA FONDOS

La alcaldía, para llevar adelante varias obras que se ejecutan en la ciudad, desembolsó dos millones y medio de bolivianos para obras de mejoramiento urbano.

Atendiendo una solicitud del Proyecto de Fortalecimiento Municipal, se atenderán 20 obras que fueron iniciadas en los meses de mayo y junio, las mismas que serán supervisadas por organismos técnicos .

Las obras que se ejecutarán son: trabajos de arreglo en la Av. Naciones Unidas, Rehabilitación del parque del Montículo, conclusión del puente Capriles, obras en la cuenca de Irpavi, reparación del tramo I en el río Choqueyapu; limpieza de sumideros, recuperación y pavimentación de vías y otras obras prioritarias.

Ministro de Defensa

"Situación de empresas de COFADENA es alentadora"

"La situación de las empresas que dependen de la Corporación de las Fuerzas Armadas para el Desarrollo Nacional (COFADENA), es muy alentadora: la mayoría de ellas tiene perspectivas potenciales".

Hizo esa afirmación el ministro de Defensa Alfonso Revollo Thenier, en el acto de celebración del 50 aniversario de creación del arma de Comunicaciones, del Ejército.

Revollo manifestó su optimismo porque la reestructuración y reactivación de las empresas que dependen de COFADENA permita "el potenciamiento de las Fuerzas Armadas".

El Ministro al hacerse cargo de ese despacho había declarado que una de sus tareas principales sería la reestructuración de esa empresas hasya convertirlas en solventes de modo que presten un efectivo servicio no sólo a las Fuerzas Armadas sino a todo el país.

"Entonces, dijo, las Fuerzas Armadas requieren de modernización y de mejor equipamiento para que el rendimiento de sus empresas pueden lograr este objetivo.

Comandante del Ejército

"Debemos evitar que actitudes amigables den lugar a reacciones de arrogancia

Ayer se celebró el 50 aniversario de creación del Arma de Comunicacio

El comandante general del Ejército, Gral Guillermo Vélez Salmón, afirmó ayer que las enseñanzas de la historia deben evitarnos en el futuro que "actitudes amigables den lugar a reacciones arrogantes", que eviten nuestras buena: relaciones con nuestros vecinos.

Hizo la afirmación en un discurso leído durante el acto de celebración de las Bodas de Oro del arma de Comunicaciones del Ejército, efectuado en el patio de Honor del Cuartel General de Miraflores.

Dijo que, si primaran criterios claros y ponderados, el futuro de esta parte del continente, sería de "una real integración".

Hacia referencia a la negativa chilena de tratar la cuestión marítima boliviana.

Afirmó que el jurado internacional ya había dado su veredicto de justicia solidarizándose con la causa boliviana, en honor al derecho y a la razón.

Refiriéndose al a,rma de Comunicaciones dijo que sus Bodas de Oro constituyen "una promesa de trabajo sin tregua y sin defecciones, hasta cumplir con su cuota para consolidar la unidad nacional, partiendo del fiel cumplimiento de sus deberes militares que aspiran la eficiencia de los sistemas de comunicación".

Expresó sus mejores deseos por el perfeccionamiento de las unidades de comunicaciones.

Al acto, asistieron el Ministro de Defensa, Alfonso Revollo Thenier; el comandante en jefe de las Fuerzas Armadas, Gral. Gonzalo Saavedra; el comandante general del Ejército, Gral Guillermo Vélez Salmón , otros jefes militares e invitados especiales.

El comandante de Comunicaciones del Ejército, Cnl. Lucio Loayza, se refirió a la historia de las comunicaciones.l

Destacó el trabajo efectuado durante la Guerra del Chaco cuando se utilizaron varios servicios de comunicación .

El Comando de Comunicaciones que cel el XIII aniversario creación. Ordecoró iciales en ritro, p al civil y jefes mi en ejercici , por su tribución a desarro las comunicaciones

El estandarte del de Comunicaciones condecorado co "Cordón al térito mando en Jefe de la zas Armadas y c condecoración Andrés de Santa en el grado de Gran por la Prefectura d partamento de La P

Por las gestiones 1980-1982

Subcontraloría giró 81 notas de cargo para empleados de FOMO

De acuerdo al informe de auditoría, los cargos van desde 140 mil dólares hasta 5 dólares

La Subcontralora General de la República, Mery Monje Landivar, Juez Coactivo de primera instancia, ha enviado notas de cargo a 81 empleados y ex-empleados del Instituto de Formación de Mano de Obra (FOMO).

La resolución 51/87 de la Contraloría señala que la Subcontralora ha revisado el informe de auditoría C-3,4/5/85 y los informes de actualización, encontrando que los cargos establecidos están fundamentados, en el incumplimiento a disposiciones expresas de los artículos 27, 31 y 62 de la ley del Sistema de Control Fiscal y en la prohibición de doble recepción de haberes, contenida en la ley financial vigente en las gestiones analizadas; hechos que están penados por la ley del Sistema de Control Fiscal.

También se establecen, con claridad, montos líquidos y exigibles por la vía coactiva fiscal, identificando a los responsables de la falta de descargo de sumas recibidas en tal carácter; recepción indebida de haberes, falta de rendición de cuentas de pasajes y viáticos, y apropiación o disposición arbitraria de bienes patrimoniales del estado, de acuerdo al decreto 20628 de 18 de julio de 1985.

Se giraron 81 notas de cargo, que van desde los 145.692.54 dólares hasta 5.38 dólares, de acuerdo al artículo 77 de la ley del Sistema de Control Fiscal.

Las notas de cargo de cinco dólares no alcanzan a cubrir ni siquiera los gastos que realiza la contraloría para efectuar dicho cobro.

Este punto, se dijo, debe ser revisado por las autoridades, para evitar el papeleo innecesario y pérdida de tiempo en estos trámites burocráticos. Se espera que la Contraloría revise sus instrumentos legales y los haga más prácticos y se cambien los sistemas obsoletos.

ANIVERSARIO DE COMUNICACIONES.- El Arma de Comunicaciones del Ejército celebró ayer el 50 aniversario de su creación con un acto que se efectuó en el patio de honor del Gran Cuartel de Miraflores. Asistió el Ministro de Defensa Alfonso Revollo , el Comandante en Jefe de las Fuerzas Armadas, Gral Gonzalo Saavedra, el Comandante General del Ejército, Gral Guillermo Velez Salmón otros jefes militares e invitados especiales.

Viviendas para la crisis

Esta es una vivienda improvisada de uno de los trabajadores mineros relocalizados que fue obligado a dejar su distrito de origen y asentarse en una de las zonas de El Alto de La Paz. Trás árduo trabajo logró levantar esta vivienda en la que, desde ayer, vive junto a su familia.

Los relocalizados en El Alto son centenares y todos tienen el mismo problema: vivienda, alimentación y salud.

Las manifestaciones de solidaridad de parte de grupos de buena voluntad han resultado insuficientes para cubrir las necesidades de los relocalizados.

La realidad que se vive en El Alto exige acciones de parte del estado. No se puede argumentar, permanentemente, que la crisis hace imposible atender necesidades elementales como en este caso. Y la fórmula está en la que están dando algunos de los relocalizados: viviendas para la crisis, sencillas, sin necesidad de los burocráticos estudios de pre-factibilidad, de factibilidad y otros que son los que absorben los presupuestos que bien podrían destinarse a obras concretas y de beneficio común, como son las viviendas.

El ejemplo es válido tan para otro tipo de necesid por ejemplo el asenta este y otros sectores.

La relocalización, según estadísticas oficiales, hizo el desempleo supere el 20 ciento. Eso supone más d millón de desocupados, un fra suficiente como para marnos, sobre todo tien en cuenta que el país ec aprovechar sus recurs humanos.

Y las posibilidades le ción son remotas porque sar de las experiencias vas, se insiste en que las ciones surgirán de las exp ciones técnicas, mientras de desocupados están le trando que se puede acu soluciones prácticas y sen hoy son las viviendas y las j fas familiares, igualmente provisadas, mañana surg otras iniciativas. Será bu que los conductores de políticas nacionales tomen cuenta estas lecciones que, mente, son una alternativa para enfrentar la crisis. (C

Para mejoramiento de ganado ovino

CORDEPAZ recibió donación de ganado ovino uruguayo

Embajador de la Re- Oriental del Uru- Dr. Raúl Abadie- entregó ayer a la ión Regional de sello de La Paz diez s de pedigrí, de la Corriedale", con do- para el mejora- del ganado ovino iplano paceño. eremonia realiza- la granja experi- de Kallutaka, pro de CORDEPAZ, su nte, Oscar Carne- mpo de agradecer donación, afirmó os ejemplares ser- para el mejora- genético a través seminación arti-

ó que durante el curso tecnológico ores y lanas, reali- en Bolivia con la ación del Secretari- uguayo de la lana y ciedad Criadores dale, se concretó la ión, proveniente de ores cabañas de

a parte, el embaja-

dor del Uruguay, Raúl Abadie-Aicardi, aseguró que su gobierno tiene la predisposición de lograr una mayor cooperación en este campo. La presente donación de una institución privada permite continuar con un trabajo de intercambio entre ambos países.

Uruguay no es un país que puede brindar créditos y cooperación en gran escala -dijo- pero tenemos una elevada tecnología en el campo de la ganadería ovina, que puede ser transferida a Bolivia.

Por esta razón, aseguró, estamos preparando un convenio de cooperación tecnológica para lograr un intercambio de técnicos y tecnología.

El agrónomo Florentino Siacará, encargado de el programa de mejoramiento ovino en Kallutaka, dijo que el mismo tiene muchos años de trabajo y se han logrado ejemplares mejorados.

Añadió que, actualmente un ejemplar Corriedale de primera calidad tiene un costo de 700 dólares; en cambio un cordero mejorado alcanza un precio de 42 dólares y un criollo de 9 a 12 dólares.

La diferencia del precio tan abismal -agregó- obedece también a factores como los siguientes: un Corriedale pesa 85 kilos netos y la esquila anual pasa de los 9 kilos de lana, entre tanto que un mejorado pesa 22 kilos y da 4,5 kilos de lana; finalmente, el criollo brinda 8 kilos de carne y 0,8 de lana anual.

El proceso de mejoramiento de ganado es muy lento y cuidadoso, debiendo escoger a las mejores cabañas de crianza de ovinos.

Asimismo se informó que, para mejorar los ingresos se comercializarán 71 ejemplares mejorados a los mejores criaderos de ganado ovino en el departamento de La Paz.

Para hacer efectiva la donación se contó con la participación del Instituto Internacional de Integración del Convenio Andrés Bello, que han establecido los contactos con los sectores vinculados a la producción ovina.

El consultor Gustavo Díez Flores señaló que, la raza Corriedale es una de las razas ovinas que se adaptaron a las condiciones ambientales y agroeconómicas de América del Sur.

DONACION.- El embajador de la República Oriental del Uruguay, Raúl Abadie-Aicardi, entregó, a la Corporación Regional de Desarrollo de La Paz, diez corderos de "pedigree" de la raza Corriedale, que fue la que mejor se adaptó en América del Sur. En el gráfico se puede apreciar la diferencia que existe entre esta raza, los animales mejorados y los criollos.

evo Embajador el Reino Unido

El Departamento de ista e Informaciones de Embajada de In- terra, hizo conocer se ha designado a un evo embajador, el ha de la declaración es iguiente:

"La Reina ha ombrado, con gran be- plácito el nom- amiento del señor obert J. Sharkey, CMG, 1SE, como Embajador Extraordinario y Ple- otenciario del gobier- o de Su Majestad a la República de Bolivia"

El señor Sharkey emplazará al señor lan White, quien desem- eñará otras funciones, tro del servicio di- lático británico.

a desarrollará curso sobre dermatología

El próximo 24 de se realizará, en La el Primer Curso al de "Dermatología ática para Médicos ranos", auspiciado el Colegio Médico de de la Sociedad de dicina Familiar y la ralidad Boliviana de matología.

Dicho curso se desa- rollará en el Auditorium el Instituto Boliviano- ológico de Gastroentero- gía. Los expositores an los Drs. Emilio era, Freddy Armijo, alter Escóbar, Félix ciano, Fernando Cárde- s, Luis Valda, Guido nasterios, Alfredo Ze- illa y Violeta Oliver.

Los temas que se rollarán son los refe- entes a : Piodermitis, osis cutánea, virosis ranea, tumores de piel, ademias, enfermedades ecciosas, histología munología básica de

Federación Departamental de Mutualidades

Hizo conocer su condena a respuesta de gobierno chileno

La Federación Departamental de Mutualidades - que agrupa a instituciones centenarias, nacidas como resultado de la guerra de 1879 - condena la respuesta, dada por el gobierno del dictador Pinochet, al inclaudicable planteamiento que refleja la vocación de encontrar una solución al enclaustramiento marítimo, por la vía del diálogo.

Sobre la falaz conducta de la diplomacia chilena, el mutualismo paceño considera que el Gobierno del Dr. Paz Estenssoro debe revisar su política de bilateralidad y dirigir sus esfuerzos para reavivar el sentimiento de solidaridad americana y mundial, que se ha manifestado en un total y decidido respaldo a la causa marítima, en un claro ejemplo de cómo debe procederse dentro de la política de multilateralidad, que es donde nos corresponde seguir tratando este problema.

"El gobierno debe proceder a la conformación de una Comisión permanente, constituida por eminentes internacionalistas y personalidades entendidas en el asunto, para que, de esta manera, se lleve a cabo una coherente como efectiva política de retorno al mar", señalaron miembros del directorio de la mencionada Federación.

El presidente, Dr. Washington Zúñiga, y el secretario general, Dr. Alcides Portugal, hacen un llamado a la conciencia de la ciudadanía toda, para observar una conducta de trabajo denodado, con sacrificio y renunciamiento, a fin de lograr, "por nuestro propio esfuerzo, un desarrollo que nos permita un potenciamiento tal, que las futuras negociaciones nos encuentren en igualdad de condiciones".

CONGRESO DE FEDJUVE.- la sede de la Federación rtamental de Juntas Vecinales inaugurado el III Congreso ional Ordinario del sector, con resencia de los delegados de las juntas vecinales que tiene esa itución vecinal. El presidente de JUVE, Max Aguirre Calderón, palabras de circunstancia, eció la importancia que enta esa reunión para los mes de La Paz. Censuró la si del actual presidente de la deración de Juntas Vecinales ivia, Flaviano Unzueta, quien, maniobras orquestó el amiento de la representación en el Congreso Nacional, realizado el pasado mes de mayo en El Alto".

Dijo que las secretarías, asignadas por la CONALJUVE para la FEDJUVE de La Paz, no serán asumidas como medida de protesta.

Un comunicado, entregado a PRESENCIA, expresa también el desconocimiento al dirigente nacional y lo declaran enemigo de La Paz, por su actitud divisionista.

El cónclave vecinal, que deliberará acerca de la situación socio-económica y urbana de La Paz, así como también sobre las próximas elecciones municipales, culminará mañana con la elección de un nuevo cuerpo directivo.

EN DEFENSA DE LA EDUCACION RURAL.- Una multitudinaria marcha campesina convergió en la localidad de Achacachi para expresar su defensa a la educación rural y apoyo a las demandas del magisterio rural. Asimismo, rechazaron la aplicación de la Ley Tributaria y la política agraria del gobierno. La marcha y concentración fue organizada por la Federación Provincial de Trabajadores Campesinos de la Provincia Omasuyos y tuvo lugar el pasado miércoles.

Ministerio de Planeamiento:

Subsecretaría coordinará los programas de inversión del país

La creación de la subsecretaría de inversiones públicas y cooperación internacional responde a la necesidad de presentar una imagen coherente y de coordinación ante organismos internacionales y de países amigos que cooperan financiera y técnicamente al país. En el presente existe una falta de coordinación y las ideas de proyectos y programas surgen en diferentes instancias a nivel de corporaciones, alcaldías, universidades y se generan negociaciones aisladas que sólo llegan al Ministerio de Planeamiento y Coordinación cuando tienen que firmarse un contrato,según dijo Fernando Cossio.

El propósito de esa subsecretaría es coordinar los programas de inversión pública de acuerdo a las necesidades del país para que tengan un proyecto viable, instrumentando los operativos del programa de inversiones. "Tenemos 500 proyectos, pero los negociables no llegan al 10%. Entonces se tiene que hacer un programa coherente y priorizado para que el gobierno negocie su financiamiento y asignarle el presupuesto de la contraparte," dijo.

El objetivo es que exista una sola voz negociable con las organizaciones y gobiernos, principalmente en los aspectos técnicos donde el Ministerio de Planeamiento y el de Finanzas tienen participación importante porque son los que negociacian y canalizan los recursos económicos.

En los aspectos formales con los países, es la Cancillería la que maneja el programa, pero en lo técnico se canalizan por Planeamiento por lo que se debe dar una sistematización reforzada.

PERSPECTIVAS

En cuanto a las perspectivas de financiamiento de proyectos para la reactivación, Cossio dijo que existe dinero disponible y negociado. "Pero, no se puede desembolsar con la rapidez necesaria porque, paradójicamente, un país como el nuestro,que está en crisis, necesita de la inversión para crecer económicamente.

Es paradójico, porque el país no puede utilizar esos recursos por tres razones:1) De orden administrativo por la burocracia existente, interna y externamente, que obligan a cumplir instancias para la aprobación final de un crédito;2) Falta de recursos de contraparte nacional, lo que obstaculiza que el gobierno pueda cumplir con sus programas y 3) La ley de licitaciones y de consultoría, que son complicados y rigurosos, retrasan la contratación de créditos.

Considera que la reactivación buscará los alementos de agilitación para el desembolso de los créditos que ya están negociados. Para eso se creo la Dirección de Inversiones, para agilizar y encontrar los cuellos de botella -interna y externamente- para solucionar los problemas de inversión y financiamiento. Se agilizarán los mecanismos en relación a la licitación de contratos de obra y consultoría.

"Hay proyectos y financiamiento. Lo importante es desembolsarlos para comenzar a sentar las bases de un crecimiento económico sostenido",dijo.

Gerente General de COMIBOL

Próxima semana empieza etapa de producción de mina San Vicente

La mina San Vicente, perteneciente a la Empresa Subsidiaria de Quechisla, ingresará en etapa de producción, el próximo viernes 26, dentro el plan de rehabilitación de la COMIBOL.

En declaraciones a PRESENCIA, el gerente general de la Corporación Minera de Bolivia, Gonzalo Barrientos, explicó que esta es la segunda mina que ingresa a la etapa de producción, mientras continúan los trabajos de rehabilitación en otras minas que próximamente se sumarán a la actividad productiva.

De acuerdo a las previsiones existentes, esperan producir en San Vicente 842 toneladas de concentrados por mes, con ley de 41 por ciento de zinc y 4.250 gramos de plata por tonelada.

De estos concentrados, podrán obtener 345 toneladas finas de zinc y 3,5 toneladas finas de plata por mes, con un personal total de 354 trabajadores.

Noel Vásquez, representante laboral al directorio de COMIBOL, dijo que en la mina de San Vicente -ubicada a más de 4.000 metros sobre el nivel del mar- se tiene un déficit de unos 100 trabajadores, que esperan completarlos oportunamente.

El gerente de COMIBOL sostuvo que inicialmente se pensaba trasladar a San Vicente a los trabajadores de Catavi, pero que por el acuerdo con la Federación de Mineros, quedó en suspenso esta posibilidad.

Simpre refiriéndose a San Vicente, Barrientos remarcó que es una mina que tiene gran perspectiva, y que se está estudiando una ampliación para el mediano plazo.

Destacó la voluntad del personal que trabaja en este centro minero, y la decisión de llevar adelante la rehabilitación de la minería nacionalizada.

Esta autoridad aclaró que si bien esta es la segunda mina de la COMIBOL que ingresa a la etapa de producción, el resto de las minas están en la fase de rehabilitación, que consiste en adecuar y mejorar la infraestructura existente, tanto en interior mina como en los ingenios y las vías de acceso necesarias.

Este trabajo de rehabilitación se lo está haciendo desde 1986, no obstante las dificultades económicas nacionales y las dos huelgas generales de los mineros, que se tuvieron que enfrentar, dijo finalmente el gerente de la minería nacionalizada.

Misión china visita varios centros mineros

La misión técnica de la República Popular de China, que llegó a principios de semana, efectúa una gira por varios distritos mineros.

La delegación está integrada por expertos del Bureau de Geología de Minas, del ministerio de Minería de ese país, que actualmente se encuentran en la zona de Tpuani y Guanay.

Según la agenda que tienen, se informó en el Ministerio de Minería, el lunes pasarán a los distritos mineros de San José, Poopó y Bolívar, en el departamento de Oruro.

El miércoles pasarán al cerro rico de Potosí, donde analizarán las posibilidades de explotación de plata, plomo, zinc y estaño.

Siempre en Potosí, se trasladarán hasta Tupiza, donde visitarán empresas mineras del sector privado, como las de EMUSA e Inty Reymi.

Finalizado este recorrido, continuarán sus reuniones con autoridades gubernamentales.

Ministro de Informaciones

"Régimen impositivo permitirá conocer origen de riquezas"

El ministro de Informaciones sostuvo ayer que, con el nuevo régimen impositivo, se podrá conocer -fácilmente- el origen de las riquezas de determinadas personas ya que en el país existe una corrupción preocupante que debe ser considerada por toda la ciudadanía, en la dimensión del peligro que representa para la nación.

Herman Antelo manifestó que,en este momento, es imposible iniciar una investigación respecto a las riquezas ilícitas que pudieran tener determinadas personas en Bolivia. "Hasta antes de las determinaciones gubernamentales, no existían los controles respectivos; por esa razón, era difícultoso todo intento de investigación", dijo.

Ahora con el sistema impositivo, será fácil y normal saber de dónde sale una riqueza y por qué llega a esa persona.

El ministro Antelo corroboró las declaraciones de su colega Petricevic, quien sostuvo que la corrupción existente en el país "es sumamente alarmante" y que se presenta en diferentes niveles. Añadió que en los niveles más altos de la administración pública se presentan dudas en la honestidad de las personas.

Cámara de Comercio:

"Es imperativa la definición de una estrategia comercial"

En el análisis de política comercial, la reunión de Cámaras de Comercio de Sucre sostiene la necesidad de una estrategia comercial que no incurra en errores y omisiones del pasado y proyecte la participación de Bolivia, en términos de real beneficio para el país, haciendo que los procesos de integración dejen de ser marginales en la política de reactivación económica.

Sostiene que la forma en que se condujo el comercio exterior mueve a señalar la ausencia de estrategias proyectadas de corto, mediano y largo plazos para su inserción en las corrientes internacionales, sean bilaterales, subregionales, regionales o con el resto del mundo y en función de una realidad cuyos principales rasgos son los siguientes:

--Las exportaciones bolivianas descansan -fundamentalmente- en productos básicos no renovables con un lento crecimiento, en determinado período, de los no tradicionales.

--Recibiendo el país monedas duras de libre convertibilidad, puede realizar sus importaciones desde países industrializados, beneficiándose con las ventajas de su alta tecnología y precios convenientes a sus intereses.

Al iniciarse los procesos de integración comercial y económica, cuyo punto de arranque fue la zona libre de comercio, instituida por ALADI, culminando en el Grupo Andino, Bolivia asumió compromisos de liberación para sus relaciones comerciales y de aplicación de un arancel externo común que, en el caso del Grupo Andino, tiende a revestir un carácter de universalidad.

"Un compromiso comercial de esas características y alcances,- medido en términos de costo-beneficio, solo pudo haberse justificado en la medida en que la expansión y diversificación de la oferta exportable del país, hubiera ido concretándose de modo que el sacrificio fiscal y alto costo social derivados -en muchos casos- de las desviación de sus importaciones, le deparen una compensación en el marco de un racional principio de reciprocidad y equilibrio que estuvo ausente en aquellos procesos.

Al margen de la mayor o menor extensión de los plazos acordados a Bolivia, para iniciar desgravaciones y la aplicación del arancel externo común, el país debera afrontar el compromiso de acudir a ciertas producciones que -en términos de tecnología y precios- todavía están lejos de alcanzar los niveles que ofrecen sus mercados tradicionales, de los cuales provienen sus importaciones.

Sostiene que una bien diseñada estrategia comercial debia estar ligada, estrachamente, al resultado de los esfuerzos nacionales o comunitarios, encaminados a fortalecer los sectores productivos de exportación y no aislar las responsabilidades de obligaciones, en el marco de mecanismos netamente comerciales que -en el caso de Bolivia- no cuentan con el respaldo de procesos productivos que generen nuevas corrientes de exportación.

En circunstancias en que ALADI realiza sostenidos avances en sus programas, y en que el Acuerdo de Cartagena ha sido motivo de un Protocolo Modificatorio (aun- que no deseable) cons- tituye un imperativo la definición de una estrategia comercial que no incurra en errores y proyecte nuestra participación en términos de real beneficio, haciendo que esos procesos dejen de ser marginales en la política de reactivación económica.

Autoridad afirma:

Gobierno garantiza desarrollo de servicios médicos de la CNSS

El Dr. Fernando Mendoza Arzabe, presidente de la primera institución asegurada del país, afirmó que, "con las medidas dispuestas por el Gobierno presidido por el Dr. Víctor Paz Estenssoro, en el nuevo Sistema de la Seguridad Social, se está garantizando el desarrollo de todos los servicios médicos de la Caja Nacional de Seguridad Social".

El presidente de la CNSS manifestó que el Hospital Obrero de Trinidad es obra del gobierno actual y que está empezando a funcionar. El mencionado hospital constituye una de las obras más importantes del Beni y su infraestructura, que pertenecia al Hotel La Ramada, fue remodelada y ampliada.

Tiene una capacidad para 52 camas; tiene servicios de medicina interna, ginecología, pediatría, de emergencia, una sala de curaciones y dos quirófanos.

Empresa de Seguros inauguró sistema de asistencia médica

La Compañía "Credinform International S.A." inauguró un sistema de asistencia médica familiar consistente en un seguro que permite garantizar al cliente que requiera de atención médica consultar con el especialista, internarse en una clínica o someterse a una intervención quirúrgica sin necesidad de dinero. "Ud. no necesitará dinero en el bolsillo,para consultas médicas, compra de medicamentos, clínicas o exámenes, ya que nosotros de inicio, garantizamos los pagos", indicaron personeros de "Credinform".

La persona interesada puede elegir cualquiera de los tres planes existentes de acuerdo a sus requerimientos y recursos económicos.

El sistema funcionará inicialmente en La Paz y en unos meses más en otras ciudades del país. Credinform afirma que tiene el respaldo de un sólido patrimonio de más de un millón quinientos mil dólares, contando con edificio propio, el Hotel Libertador y propiedades e inversiones en el interior del país.

Credinform informa que ha seleccionado a los mejores profesionales médicos, clínicas, laboratorios y farmacias que juntamente con su infraestructura le permitirá garantizar al cliente que en caso de enfermedad o "sólo sentirá los síntomas, pues lo demás es de su responsabilidad", manifestó una autoridad de la compañía.

Se realizará mesa redonda sobre ganadería camélida

La ganadería camélida es una actividad económica que requiere reglamentación de manera que la comercialización de pelos, fibra y carne constituya comercio lícito en todo el territorio, manifestó el Ing. Justo Carrión, subgerente del Instituto Nacional de Fomento Lanero (INFOL).

La mesa redonda permitirá el acopio de todo el material existente referido al tema, especialmente de tipo legal, para permitir que la ganadería camélida constituya una real fuente de ingresos para que los campesinos mejoren sus niveles de vida, dijo.

En la reunión participarán técnicos y ejecutivos de diversas instituciones que tienen actividad afín con este tipo de ganadería y disertarán: la Dirección de Ganadería con el tema: Diagnóstico de la ganadería y antecedentes legales de comercialización de carne y fibras.

El INFOL presentará el tema: Producción, manejo y sanidad animal de la ganadería camélida. El Banco Agrícola presentará todo lo referido a créditos al pequeño productor. La Comunidad Económica Europea y la Corporación de Desarrollo de Oruro tendrán a su cargo el tema de asistencia técnica e infraestructura ganadera en Oruro.

Los últimos datos sobre hatos de camélidos en el país dan como resultado la existencia de 2.190.000 llamas y 350.000 alpacas que no pueden ser aprovechadas en su totalidad debido a algunas restricciones que existen, especialmente en lo que concierne a la comercialización de la carne, que, según técnicos, tiene una mayor cantidad de proteínas que el ganado vacuno.

DIRECCION GENERAL DE LA RENTA INTERNA
RESOLUCION ADMINISTRATIVA
Nº 05- 279

La Paz, 19 de junio de 1987

VISTOS Y CONSIDERANDO:

Lo dispuesto en el numeral 1 de la Resolución Administrativa 05-118-87 del 8 de abril de 1987, en lo relativo a la determinación de la fecha de vencimiento para la presentación de la declaración jurada y pago del impuesto a la renta presunta de propietarios de bienes - impuesto sobre los vehículos automotores, motonaves y aeronaves.

El tiempo prolongado que demanda la producción de la gran cantidad de formularios previstos para proveer a los responsables del mencionado tributo y la necesidad de que los citados formularios estén en poder de los usuarios con una anticipación razonable, que posibilite el correcto llenado de los mismos y la normal concurrencia a los bancos habilitados para el cobro del impuesto.

En uso de las facultades otorgadas por el artículo 125 del Código Tributario y el artículo 12º del D.S. 21458.

RESUELVE:

1.- Prorrogar el plazo para la presentación de la declaración jurada y pago anual por la gestión 1986, previsto en el numeral 1 de la Resolución Administrativa Nº 05-118-87, hasta el 22 de julio de 1987, para los obligados por el impuesto sobre los vehículos automotores, motonaves y aeronaves.

2.- Para los contribuyentes que opten por la facilidad de pago en dos cuotas, se ratifica la fecha de vencimiento para el pago de la segunda cuota, fijada en el artículo 8º del D.S. Nº 21458, hasta el 31 de agosto de 1987.

Regístrese y hágase saber.

Lic. Jorge Nemer Ch.
DIRECTOR GRAL. DE LA RENTA INTERNA

RELACIONES PUBLICAS

SU MENTE

¿Le gustaría usarla mejor?

EL METODO SILVA DE CONTROL MENTAL

... es el aprovechamiento dinámico de la mente como el recurso más impactante del ser humano.
... está beneficiando a gran cantidad de:

PROFESIONALES
EMPRESARIOS
AMAS DE CASA Y
ESTUDIANTES

Silva Mind Control International, a través de su filial en el Brasil, tiene el gusto de invitar a usted a las conferencias que el Dr. Omar Jaled Mustafá Chama (Master en Psicorientología - Texas - USA y su Director Regional) ofrecerá sobre aprovechamiento dinámico de la mente.

CONFERENCIA GRATUITA

Fecha: 29 de junio de 1987
Hs: 19:00
Lugar: Cine Teatro "16 DE JULIO" (Prado)
(El curso se completará en
la "CASA ARGENTINA" del 30.6 al 5.7.87)
Informes Telf: 379124 - 323647
351927 - 794768

LA COOPERATIVA DE AHORRO Y CREDITO "PRE
LTDA.", tiene el sentimiento de comunicar, el sensibl
cimiento del que en vida fue:

† Sr. NOEL ERNESTO NIETO NAVARRO S. (Q.E.P.D.)

Padre de nuestro socio, Sr. Luis Nieto, adhiriéndo
dolor que embarga a toda su familia.
La Paz, junio de 1987.

IMPORTANTE EMPRESA COMERCIAL

REQUIERE LOS SERVICIOS DE UN AUXILIAR DE VENTAS
REQUISITOS NECESARIOS SON:
- TENER CONOCIMIENTOS BASICOS DE MAQUINARIA AGRICO
- SER BACHILLER
- TENER BUENA REDACCION Y ORTOGRAFIA
- BUENA PRESENCIA
- SER DINAMICO

LAS PERSONAS INTERESADAS EN OCUPAR LA VACA
EXISTENTE ENVIAR SU CURRICULUM Y FOTOGRAFIA RECIENTE
CASILLA 4798 LA PAZ.

CONSEJO DE VIVIENDA POLICIAL "COVIPOL"
INVITACION PUBLICA
COMPRA DE TERRENOS URBANOS EN LA PAZ COCHABAMBA Y SANTA CRUZ

Habiendo la H. Junta de Licitaciones de COVIPOL, decla
desierta la Licitación Pública Nº 01/87 para la compra de ter
urbanos en las ciudades de LA PAZ, COCHABAMBA y SA
CRUZ, con destino a la construcción de viviendas de apoyo
Jefes y Oficiales de la Policía Nacional, se comunica a las pers
que presentaron ofertas y a las que tuvieren interés, que al teno
Art. 20 del Reglamento del D.S. 20221 de 30 de abril de
quedan invitadas para presentar nuevas ofertas de acuerdo al Pl
de Especificaciones que podrán ser retiradas de COVIPOL sin c
alguno.

Las ofertas serán presentadas en sobre cerrado y lacrado has
martes 23 de junio de 1987, horas 18.- en Asesoría Legal
COVIPOL, Av. Sánchez Lima Nº 2326. La apertura de sobre
efectuará el viernes 26 de junio de 1987 a horas 15.- en COVIPO

La Paz, 17 de junio de 1987
DIRECCION EJECUTIVA COVIPOL

TESTIMONIO No. 84/87

CORRESPONDE TESTIMONIO

Número ochenta y cuatro.- Nº 84/87.- ESCRITURA PUBLICA DE TRANSFERENCIA DE CUOTAS DE CAPITAL, RETIRO DE SOCIO E INGRESO DE SOCIOS Y AUMENTO DE CAPITAL SOCIAL DE LA SOCIEDAD DENOMINADA "VOYAGE TOURS LTDA." SUSCRITA POR LOS SEÑORES: TERESA GONZALES BALANZA, ROSARIO QUEVEDO DE COSULICH, FERNANDO DAZA PRUDENCIO, MARIO VERA GEMIO Y NOEMI RUTH MENESES MAREÑO.

En la ciudad de La Paz, a horas dieciséis del día nueve del mes de junio de mil novecientos ochenta y siete años.- Ante mi.- Don WALTER TOMIANOVIC GARNICA, Notario de Fe Pública de Primera Clase de este Distrito Judicial y testigos que al final se nombran y suscriben, fueron presentes en ésta Notaría los señores: TERESA GONZALES BALANZA, ROSARIO QUEVEDO DE COSULICH, FERNANDO DAZA PRUDENCIO, MARIO VERA GEMIO y NOEMI RUTH MENESES MAREÑO, mayores de edad, vecinos de ésta ciudad, hábiles por derecho a quienes de conocerlos e identificarlos doy fe, y para que eleve a Instrumento Público en el Registro a mi cargo, me hacen entrega de una Minuta de Transferencia de cuotas de capital, retiro de socio e ingreso de socios y aumento de capital social, adjunta de Copia Legalizada del Acta de la Asamblea Ordinaria de Socios de "Voyage Tours Ltda." efectuada en fecha quince de octubre de mil novecientos ochenta y seis y Comprobante de Pago a la Renta, documentos que transcritos fiel y literalmente son del tenor que sigue: **MINUTA.**- Señor Notario Don: Walter Tomianovic Garnica.- En los registros de escrituras públicas a su cargo, sírvase insertar una de transferencia de cuotas de capital, retiro de socio e ingreso de socios y aumento de capital social, al tenor de las cláusulas siguientes:- **-PRIMERA:** Dirá usted que mediante Escritura Pública Nº 104/86 de 8 de junio de 1986, otorgada ante Notario Tania Mendizábal, se organizó y constituyó la sociedad que gira bajo la denominación de "VOYAGE TOURS LTDA." con matrícula del Registro de Comercio Nº 4-1190-1, con domicilio en La Paz, Bolivia, con un capital social de $b. 12.000.000.000.- (DOCE MIL MILLONES 00/100 PESOS BOLIVIANOS), integramente pagado por los socios de acuerdo a las siguientes contribuciones de cuotas y porcentajes:

SOCIOS	APORTE $b.	CUOTAS	PORCENTAJE
1) ROSARIO QUEVEDO DE COSULICH	4.000.000.000.-	4.000	33.34%
2) TERESA GONZALES BALANZA	4.000.000.000.-	4.000	33. 33%
3) FERNANDO DAZA PRUDENCIO	4.000.000.000.-	4.000	33.33%
TOTALES:	12.000.000.000.-	12.000	100%

SEGUNDA: Expresará usted señor Notario, que en la Asamblea de Socios celebrada en esta ciudad en fecha 15 de octubre de 1986 por decisión y resolución unánime de los socios que integran el giro social, tal como se evidencia de la copia legalizada del Acta de dicha reunión, que se acompaña al presente instrumento para su inserción como parte integrante del mismo, se ha autorizado a la socia señora Teresa Gonzáles Balanza, para que venda y transfiera la totalidad de sus cuotas de capital, derechos, participaciones y obligaciones en favor del señor MARIO VERA GEMIO, quien adquiere dichas cuotas a un valor nominal, monto que la socia vendedora declara haber recibido en su totalidad y a su satisfacción en moneda de curso legal y corriente.- **TERCERA:** Manifestará usted, también, señor Notario, que dicha Asamblea, autorizó asimismo el ingreso de nuevos socios señores MARIO VERA GEMIO y NOEMI RUTH MENESES MAREÑO, a cuyo efecto los anteriores socios Fernando Daza Prudencio y Rosario Quevedo de Cosulich, conjuntamente con los socios que se incorporen, han efectuado aportes de capital. En mérito a la compraventa así operada, la incorporación de nuevos socios y aumento de capital, las cuotas de capital y los porcentajes quedan distribuidos de la siguiente forma:-

SOCIOS	CAPITAL	CUOTAS	PORCENTAJE
1) ROSARIO QUEVEDO DE COSULICH	$b. 6.689.000.000.-	6.689	25%
2) FERNANDO DAZA PRUDENCIO	$b. 6.689.000.000.-	6.689	25%
3) MARIO VERA GEMIO	$b. 6.689.000.000.-	6.689	25%
4) NOEMI RUTH MENESES MAREÑO	$b. 6.689.000.000.-	6.689	25%
TOTALES	$b. 26.756.000.000.-	26.756	100%

Se deja constancia que el capital social señalado se encuentra integramente pagado por los cuatro socios, dividido en 26.756 cuotas de $b. 1.000.000.- (UN MILLON 00/100 PESOS BOLIVIANOS) cada una. El capital social es equivalente a $us. 14.000.- (CATORCE MIL 00/100 DOLARES AMERICANOS).-

CUARTA: De este modo y forma, la señora Teresa Gonzáles Balanza queda en adelante totalmente desligada de la sociedad.- **QUINTA:** Por su parte, los anteriores socios, así como los actuales, señores MARIO VERA GEMIO, 56 años de edad, con domicilio en Av. Busch esquina calle Panamá, con C.I. 1471538 S.C. y NOEMI RUTH MENESES MAREÑO, 24 años de edad, con domicilio en calle Viluyo Nº 355, con C.I. 2471234 L.P., ambos bolivianos, mayores de edad y hábiles por derecho, otorgamos nuestra conformidad al Contrato de Constitución Social de la empresa Voyage Tours Ltda., salvo las cláusulas primera (socios) y cuarta (capital social) que quedan modificadas por este instrumento.- **SEXTA:** Nosotros: TERESA GONZALES BALANZA como socio saliente y ROSARIO QUEVEDO DE COSULICH, FERNANDO DAZA PRUDENCIO, MARIO VERA GEMIO y NOEMI RUTH MENESES MAREÑO, como actuales y únicos socios de VOYAGE TOURS LTDA., aceptamos y damos nuestra absoluta conformidad con todos los términos del presente documento, en fe de lo cual firmamos en la ciudad de La Paz, a los diecisiete días del mes de octubre de mil novecientos ochenta y seis años.- Usted señor Notario, agregará las demás cláusulas del estilo y seguridad.- Firmado: Teresa Gonzáles Balanza.- Fdo: Rosario Quevedo de Cosulich.- Fdo: Fernando Daza Prudencio.- Fdo: Mario Vera Gemio.- Fdo: Noemi Ruth Meneses Mareño.- Fdo:- Rodolfo Lopez del Solar E.- Abogado.- Ruc 00062499.- P.M. 80724- M.C.A. 000428.- COPIA LEGALIZADA.- Que, franquea el suscrito Notario de Fe Pública de Primera Clase de este Distrito Judicial, del acta de la Asamblea Ordinaria de Socios de Voyage Tours Ltda. efectuada en fecha 15 de octubre de 1986, cuyo tenor literal transcrito es como sigue:-

ACTA DE LA ASAMBLEA ORDINARIA DE SOCIOS DE "VOYAGE TOURS LTDA." EFECTUADA EN FECHA 15 DE OCTUBRE DE 1986.- En la ciudad de La Paz, a horas 11:00 a.m. del día 15 de octubre de 1986, en la sede social, se llevó a cabo la Asamblea Ordinaria de Socios de VOYAGE TOURS LTDA., con la concurrencia de los señores Rosario Quevedo de Cosulich, Fernando Daza Prudencio y Teresa Gonzáles Balanza, encontrándose representado el 100% del capital social, a fin de considerar los siguientes puntos del Orden del Dia:.- 1) TRANSFERENCIA DE CUOTAS. INGRESO DE NUEVOS SOCIOS Y AUMENTO DE CAPITAL.- Con la palabra el Gerente General señora Rosario Quevedo de Cosulich, quien señaló que habia convocado a esta Asamblea Ordinaria a efecto de considerar el retiro de la socia Teresa Gonzáles Balanza, quien habia dirigido a los socios la respectiva carta de aviso de venta del 100% de su participación en Voyage Tours Ltda.- Tanto el socio Fernando Daza como la socia Rosario Quevedo de Cosulich, manifestaron unánimemente su decisión de que en vista de no poder adquirir dichas cuotas, autorizan la venta al señor Mario Vera Gemio y el ingreso a la sociedad en calidad de nuevos socios a los señores MARIO VERA GEMIO y NOEMI RUTH MENESES MAREÑO, quienes con nuevos aportes se incrementaria el capital social. En ese sentido, la Asamblea resolvió por unanimidad: a) Autorizar el retiro de la socia Teresa Gonzáles Balanza y el ingreso de los nuevos socios Mario Vera Gemio y Noemi Ruth Meneses Mareño, de acuerdo a la siguiente participación en el capital social a incrementarse de $b. 12.000.000.000.- (DOCE MILLONES 00/100 PESOS BOLIVIANOS) a $b 26.756.000.000.- (VEINTISEIS MIL SETECIENTOS CINCUENTA Y SEIS MILLONES 00/100 PESOS BOLIVIANOS), de acuerdo al siguiente detalle:-

SOCIOS	CAPITAL	CUOTAS	PORCENTAJE
1) ROSARIO QUEVEDO DE COSULICH	$b 6.689.000.000.-	6.689	25%
2) FERNANDO DAZA PRUDENCIO	$b. 6.689.000.000.-	6.689	25%
3) MARIO VERA GEMIO	$b. 6.689.000.000.-	6.689	25%
4) NOEMI RUTH MENESES MAREÑO	$b. 6.689.000.000.-	6.689	25%
TOTALES	$b. 26.756.000.000.-	26.756	100%

b) Ambos socios, autorizan a suscribir esta Acta a los nuevos socios, quienes declaran conocer la Escritura de Constitución, el estado financiero y contable de la sociedad, por lo que la totalidad, de socios, ratifican que la Gerencia General continuará a cargo de la socia Rosario Quevedo de Cosulich y el Poder General conferido anteriormente Nº 101/86 de 11 de junio de 1986 otorgado ante Notario Tania Mendizábal.- c) El único instrumento válido y con eficacia legal será la Escritura Pública a suscribirse entre los cuatro socios, en la que se inserte la presente Acta, por ser este acuerdo social el fiel reflejo de la voluntad de los socios y las resoluciones aquí adoptadas.- d) Quedan vigentes las cláusulas pertinentes de la Escritura de Constitución, salvo las modificaciones sobre socios y capital, que figuren en el posterior instrumento.- Sin más que tratar, la Asamblea concluyó a horas 11:45 a.m.- Firmado: Rosario Quevedo de Cosulich.- Fdo: Fernando Daza Prudencio.- Fdo: Mario Vera Gemio.- Fdo: Noemi Ruth Meneses Mareño.- Es copia fiel y exacta del Acta de la Asamblea Ordinaria de Socios de "Voyage Tours Ltda." que me fue entregada, realizada en esta ciudad en fecha 15 de octubre de 1986, al que en caso necesario me remito, franqueándose en la ciudad de La Paz, a los ocho días del mes de junio de mil novecientos ochenta y siete años.- Sello y signo Notarial.- Firmado: Walter Tomianovic Garnica Notario de Fé Pública.- **COMPROBANTE DE PAGO.**- Ministerio de Finanazas.- Dirección General de la Renta Interna.- Bolivia.- Serie "A" - 86. Número: 136583.- Fecha: 8 de junio de 1987.- Nº de Padrón 03.- Razón Social.- "Voyage Tours Ltda."- Dirección: La Paz.- Claves.- Pormenores.- Imponible.- Por ciento.- Impuestos.- Su pago del impuesto a las transacciones sobre una minuta de transferencia de cuotas de capital social perteneciente a la firma del rubro por la socia Teresa Gonzáles Balanza del 33.33% de sus aportes al Sr. Mario Vera Gemio que hace un total de Bs 4.000.00.- 1%.- 40.00.-- 1105.0.7 Rep. comprobante.-- 2.00-42.00.- Son: Cuarentidós 00/100 Bolivianos.- Firmado: Román Santalla Torrez.- Jefe a.i. de la División de Recaudación.- Dirección General de la Renta Interna.- Fdo: isq Liquidador.- Sello: Administración Distrital de la Renta.- Pagado. 9 Jun 1987 Caja 1.- La Paz - Bolivia.- **CONCLUSION.**- Es conforme con los documentos originales que me fueron entregados los mismos que después de numerados y rubricados han sido agregados a la colección de su clase de conformidad a lo dispuesto por el artículo treinta y uno de la Ley del Notariado y artículo un mil doscientos ochenta y siete del Código Civil.- En consecuencia, los comparecientes aprueban y ratifican todas y cada una de las partes de la presente escritura de transferencia de cuotas de capital, retiro de socio y aumento de capital social.- En su testimonio así dijeron lo otorgan y firman previa lectura de principio a fin sin observación en su tenor en presencia de los testigos instrumentales Mercedes Lopera Eyzaguirre y Fernando Daza Galván, mayores de edad, vecinos de ésta ciudad, hábiles por derecho a quienes de conocerlos doy fe.- Firmado: Teresa Gonzáles Balanza C.I. Nº. 165204. L.P.- Fdo.: Rosario Quevedo de Cosulich C.I. Nº. 370697 L.P.- Fdo: Fernando Daza Prudencio C.I. Nº 570087 Or.- Fdo: Mario Vera Gemio C.I. Nº 1471538 S.C.- Fdo:- Noemi Ruth Meneses Mareño C.I. Nº 2471234 L.P.- SOCIOS DE VOYAGE TOURS LTDA.- Firmado: Mercedes Lopera Eyzaguirre.- Fdo: Fernando Daza Galván.- TESTIGOS INSTRUMENTALES.- Ante mi: Firmado: Walter Tomianovic Garnica.- NOTARIO DE FE PUBLICA.- Primera Clase.- Sello y signo Notariales.-

CONCUERDA.- El presente testimonio con el protocolo original de referencia, al que en caso necesario me remito.- Es franqueado en la ciudad de La Paz a los diez días del mes de junio de mil novecientos ochenta y siete años. Doy fe.-

Sello y firma: Walter Tomianovic Garnica
Notario de Fe Pública La Paz- Bolivia

Alcaldía Municipal de La Paz

EXPROPIACIONES EN LA AVENIDA HECTOR ORMACHEA (ZONA OBRAJES)

ORDENANZA MUNICIPAL Nº 023/87 HAM - HCM 26/87
SECRETARIA GENERAL

Ronald MacLean Abaroa
ALCALDE MUNICIPAL DE LA PAZ

Por cuanto el Honorable Concejo Municipal de La Paz, ha dictado siguiente Ordenanza.

CONSIDERANDO:

Que con el propósito de unir la Av. Kantutani con la Av. Ormach facilitando así el acceso y flujo vehicular del centro de la ciudad a la zo Sud y viceversa, se ha previsto la ejecución de obras de ensanchamie de la Av. Héctor Ormachea (tramo comprendido entre las calles 0 a zona de Obrajes, de esta ciudad.

Que para la realización de las mencionadas obras, es necesa afectar parcialmente los inmuebles de propiedad y extensión siguientes: Célida Arduz-Adrián Valverde 55.00m2.-, José Ge Meneses 135.00m2.-,Andrés Pérez 93.00m2.-, Antonio Campe 225.00m2.-, Clemente Condori Choque 99.00m2.-, Lily Pardo de Tar 155.00m2.-, Isaura Andia García 58.00m2.-, Luis Landa Lyón 57.00m Rosa Fernández v. de Pino 240.00m2.-, Alberto Ferrel Zurita 95.00m Víctor Hugo Silvera 68.00m2.-, Juana Uscamayta de Karca 56.00m Bertha Angles 185.00m2.-, Donato Poma Ticona 88.00m2.-, Leand Aguilar 72.00m2.-, Banco Central de Bolivia 175.00m2.-, y otros acuerdo al informe D.R.U. Nº. 557/87 de 27 de marzo de 1987, expedi por los Departamentos Técnico de la zona Sud y Renovación Urbana;

Por tanto, en uso de las facultades conferidas por el artículo 19, in 14, de la Ley Orgánica de Municipalidades de 10 de enero de 19 artículo 22 de la Constitución Política del Estado;

RESUELVE:

Artículo Primero.- Por causa de necesidad y utilidad pública dispone la expropiación parcial de los inmuebles ubicados en la A Héctor Ormachea (tramo comprendido entre las calles 0 a 3), zona Obrajes de esta ciudad, de propiedad y extensiones siguientes: Cél Arduz-Adrián Valverde 55.00m2.-, José Goitia Meneses 135.00m Andrés Pérez 93.00m2.-, Antonio Campero 225.00m2.-, Clem Condori Choque 99.00m2.-, Lily Pardo de Tarifa 155.00m2.-, Isaura An García 58.00m2.-, Luis Landa Lyón 57.00m2.-, Rosa Fernández v. de P 240.00m2.-, Alberto Ferrel Zurita 95.00m2.-, Víctor Hugo Silvera 68.00m Juana Uscamayta de Marca 56.00m2., Bertha Angles 185.00m2.-, Don Poma Ticona 88.00m2.-, Leandro Aguilar 72.00m2.-, Banco Central Bolivia 175.00m2.-, con destino al ensanchamiento de la refer Avenida.

Artículo Segundo.- El procedimiento administrativo expropiatorio regirá por las normas establecidas por la Ley General de Expropiació de 30 de diciembre de 1984 y el pago de indemnizatorio se efectuará acuerdo a las previsiones del Art. 11 del Decreto Ley de 21 de febrero 1977, debiendo los afectados presentar títulos de dominio y planos ubicación de los inmuebles expropiados parcialmente, en el plazo seis días a partir de su notificación con la presente Ordenanza.

Artículo Tercero.- La Dirección de Bienes, el Departamento Vías Urbanas y Expropiaciones y la Dirección de Asesoría Jurídica encargarán de procesar los trámites en expedientes individuales.

Es dada en la Sala de Sesiones del H. Concejo Municipal de La Paz los once días del mes de mayo de mil novecientos ochenta y siete años.

Frimado por: H. Luis Ríos Gamarra
Presidente del H. Concejo Municipal
H. José F. Borda Z.
Secretario del H. Concejo Municipal

Es dada en el Palacio Consistorial de Nuestra Señora de La Paz, a los doce días del mes de mayo de mil novecientos ochenta y siete años.

RONALD MAC LEAN ABAROA
H. Alcalde Municipal de La Paz

Centro de Cómputo

instalaciones del Ministerio de Urbanismo y ...da fue inaugurado el Centro de Cómputo ...al que realizará, gráficos que el organismo ...ará para su análisis y archivo de catastro y ...ación urbana de la vivienda.

...ministro de Asuntos Urbanos, Lic. Franklin ... inauguró el acto. Posteriormente, el Arq. ... Finot demostró el funcionamiento de la ...adora y señaló su importancia en el trabajo ...sistorio.

...equipo ha sido financiado por el gobierno ...al para, de esta manera, colaborar con el ...tecnológico necesario de nuestras entidades ...mentales.

...Centro de Cómputo apoyará las actividades del ...erio, sobre todo las referidas a los planes de ...ión habitacional y urbano y al ...cionamiento catastral.

Sindicatos desconocen Congreso de Unidad Campesina en Pando

...s sindicatos campe- ...de las comunidades ...nes, Abaroa, Vi- ...Fátima, Esperanza, ...apani, Nueva Vida, ...lagasta, Villa Bella, ...Busch y otros a- ...aron un voto resolu- ...que desconoce el lla- ...Segundo Congreso ...Unidad Campesina, ...tener vicios de nuli- ...

...agrega que, hace más ...tres años, en el con- ...realizado en la lo- ...idad de Porvenir, ...anipulado por politi- ...s, eligieron una direc- ...a de la Federación, ...a mínima cantidad de ...ndicatos.

...La directiva, dice, ja- ...ás se preocupó de hacer ...nocer la labor que rea- ...an en las principales ...munidades campesi- ...s del departamento ni ...e preocupó de represen- ...tar al campesinado y re- ...clamar sus derechos.

Esa federación, por ha- ...ber sido elegida hace más de tres años ha caducado su mandato y con total desconocimiento de los estatutos, ha convocado a un nuevo congreso, sin el mínimo plazo requerido para la reorganización y preparación de las bases sindicales del departamento.

"Por lo tanto -dice el voto resolutivo- resolvemos desconocer, en su integridad, el llamado a un nuevo Congreso y la federación que surja de él por tener vicios de nulidad.

Denunciamos ante la opinión y la clase campesina del departamento y de todo el país la violación de estatutos y normas que ha regido siempre en los sindicatos de P a n d o .

FUL elabora contrapropuesta para profundizar el cogobierno

...a Federación Univer- ...aria Local elabora una ...contrapropuesta para pro- ...undizar el cogobierno, ...e será puesta a consi- ...eración de la comunidad ...niversitaria, dijo a ...PRESENCIA el secretario ...jecutivo de la FUL, Ariel ...omán.

...Asimismo, opinó que la ...propuesta de reforma in- ...titucional, elaborada por ...as autoridades, "confir- ...ma la tendencia conser- ...adora del sector docente ...y tiende a avasallar el - ...ogobierno".

...En torno a la convoca- ...oria al I Congreso de la ...UMSA que, de acuerdo a ...su resolución, se reali- ...zará el 6 de agosto, mani- ...festó que "sería elitista" y ...que una reunión de la ...FUL, con los centros de ...estudiantes, fijará una ...posición definitiva al - ...respecto.

...El rector de la UMSA, ...Isaías Carpa Jemio, en ...rueda de prensa efectuada ...el miércoles, hizo conocer ...los alcances de dicha pro- ...puesta, que comprende la ...creación de un nuevo ...modelo académico y la ...descentralización admi- ...nistrativa y financiera. ...Precisamente, sobre ese ...modelo, el dirigente uni- ...versitario dijo que "es ...una abstracción, que parte ...de una actitud mesiánica ...de las autoridades" y que ...los universitarios están ...empeñados en conseguir ...

Concurso de maquetas de aviones a escala

...El Instituto Nacional de ...Aviación Civil (INAC) ...anuncia un concurso- ...exposición de maquetas ...de aviones que se reali- ...zará entre el 24 y el 26 de ...junio en los salones de la ...Academia de Historia ...Militar, ex Círculo Mili- ...tar, en la plaza Murillo.

...Esta actividad se ...realiza en conmemora- ...ción del XI aniversario ...de fundación de ese insti- ...tuto.

...El objetivo de este con- ...curso es el deestimular en ...el pueblo boliviano el ...espíritu aeronaútico para ...el desarrollo tecnológico.

...La convocatoria esta- ...blece que podrán partici- ...par los aficionados a la ...construcción de aviones a ...escala, sin límite de ...edad.

...Las maquetas deben ser ...construídas manual- ...mente, con material case- ...ro y no exceder de dos ...metros de longitud.

...La escala queda sujeta ...al criterio del concur- ...rente. Las inscripciones ...se reciben en las oficinas ...del INAC, ubicadas en la ...avenida Busch No 1262 ...hasta hoy ,viernes 19 de ...junio, sin costo alguno.

El Comité Sindical de Trabajadores de PRESENCIA, lamenta comunicar el sensible fallecimiento del que en vida fue:

† Sr. NOEL NIETO NAVARRO SOLIZ Q.D.D.G.

Padre de nuestro compañero de trabajo Luis Nieto Navarro. Sus compañeros de PRESENCIA expresan a su familia sus más sentidas condolencias por esta irreparable pérdida e invitan asistir a la misa de cuerpo presente que se oficiará el día de hoy, sábado 20, a horas 15:00 y a la traslación de sus restos mortales al Cementerio General a horas 16:00.

El cortejo fúnebre partirá de la Av. Buenos Aires esquina Ismael Zeballos, Sede del Club Illimani.

AGRADECIMIENTO E INVITACION RELIGIOSA

ALFONSITO:
Mientras vivamos en este mundo,
recordaremos permanentemente con lágrimas
tus rasgos de bondad y los gestos amables
de tu imagen.

La familia del que en vida fue:

† Don ALFONSO ANTONIO PEREDO CARDENAS Q.E.P.D.

Agradece a la Rueda de la Amistad de Radio Aficionados, Cooperativa Minera "El Palmar Ltda.", a la Federación Regional de Cooperativas, Instituciones y personas amigas, por las expresiones de condolencia que nos hicieron llegar en momentos de dolor e invita a la Misa de MES, que se oficiará en la Iglesia "María Auxiliadora" El Prado, el día domingo 21 del presente a horas 20:00 p.m.

Gratitud que compromete a la familia doliente.

La Paz, junio de 1987

En la Paz del Señor y confortado con los auxilios de la Santa Religión Católica ha dejado de existir el que en vida fue:

† Sr. MIGUEL E. ANDA HINOJOSA Q.E.P.D.

Irma Peters de Anda, esposa, Juan Manuel, Ricardo, Federico (ausente) hijos Antonieta Rocabado, Eliana Cazuriaga e Ivette de Anda (ausente) hijas políticas; Carmen Vda. de Pagget (ausente) hermana; Carmen Vda. de Jung; hermana política; Jorge y Elisa Jung, sobrinos; Huascar, Juan Manuel, Lisette, Omar, Suiselle, Miguel y Elisa, nietos; y demás familia, ruegan a sus amistades, personas piadosas, en forma especial, Ex Consul General de Suecia, Noruega y Bélgica, Usaid, Bolivia, Sociedad Peruana de Beneficencia, Club de Caza y Pesca, asistir al traslado de sus restos mortales al Cementerio General el día de hoy sábado a Hrs. 16:00.

El cortejo fúnebre partirá de calle Los Nardos Nº 455 (altura calle 10 de Calacoto).

Su asistencia a este acto de piedad cristiana comprometerá la gratitud de la familia doliente.

FUNERARIA A. VALDIVIA OF. FIGUEROA (FRENTE AL PASAJE DE LAS FLORES) TEL. 353630 - 372015.

En la paz del Señor y confortada con los auxilios de la Santa Religión Católica ha dejado de existir la que en vida fue cariñosa hija y querida hermana:

† Joven PATRICIA RIVERA GALARZA (Q.D.D.G.)

Julio César y Sarah G. de Rivera, padres; Ramiro, Ruth, Gaby, Silvia, Miriam y Roxana; hermanos; tíos, primos, sobrinos y demás familiares, ruegan a sus amistades y en forma especial al personal docente y estudiantes de los Colegios Sagrados Corazones (CEMA nocturno) y Ave María "Boliviano-Alemán", asistir a la misa de cuerpo presente a horas 14:30 y a la traslación de sus restos mortales al Cementerio General el día de hoy sábado, a horas 15:00.

El cortejo fúnebre partirá de la calle Covendo Nº 747 (Frente a la Fábrica MONOPOL de Villa Fátima).

En la paz del Señor y confortado con los auxilios de la Santa Religión Católica y la bendición Papal, ha dejado de existir el que en vida fue ejemplar padre y cariñoso abuelito:

† Sr. Don ENRIQUE LIMPIAS NUÑEZ Q.E.P.D.

Josefina C. v. de Limpias, esposa; Jesús Enrique (ausente), Omar, Wilma L. de Alarcón hijos; Edmundo, Guillermo, Polonia (ausente) y Gerardo Limpias (ausente), hermanos; Elizabeth M. de Limpias (ausente), Oscar Alarcón hijos políticos; Marcos, David y Rodrigo; nietos.

José Madueño, Bertha de Madueño, Jorge Escóbar C., Rosario R. de Escóbar, Carmen Rosa Bustillos, Arminda de Limpias, Wilma Anaya, y Humberto Escobari hermanos políticos, y demás familia invitan a sus amistades, en forma especial a la Sociedad Mutual Morenos "Kollas", Fraternidad Wacas "8 de Diciembre" e instituciones que perteneció se dignen asistir a la misa de cuerpo presente el día de hoy sábado 20 a horas 15:00 y al traslado de sus restos mortales al Cementerio General a horas 16:00.

El cortejo fúnebre partirá de la calle Cap. Torrelio Nº 367.

Será favor que reconocerá la gratitud de la familia doliente.

FUNERARIA A. VALDIVIA , OF. FIGUEROA (FRENTE AL PASAJE DE LAS FLORES) TELFS.: 353630-372015.

El Directorio, el Director, ejecutivos y personal de PRESENCIA, lamenta comunicar el sensible fallecimiento del que en vida fue:

† Sr. NOEL NIETO NAVARRO SOLIZ Q.D.D.G.

Padre del Sr. Luis Nieto Navarro, miembro del personal de nuestro diario y expresan a su familia sus sentimientos de pesar, rogando a Dios, nuestro Señor, le reciba en su Santo Reino.

En la paz del Señor y confortada con los auxilios de la Santa Religión Católica ha dejado de existir la que en vida fue amada madre y querida abuelita:

† Sra. ROSVIDA SANDOVAL UGARTE (Q.E.P.D.)

Josefina (ausente), Mery Antonia de Chávez, Irene de Vásquez, Yolanda de Calderón, Maria Franco, Alfredo Franco (ausente), hijos; Emilio Chávez,Eusebio Vásquez, Roberto Calderón, hijos políticos, Humberto Sandoval, Ubaldina de Terán, Dalinda de Córdoba, Víctor Sandoval, Esperanza de Ruiz, hermanos, los hermanos políticos, nietos, sobrinos y demás familiares, ruegan a sus amistades, y personas piadosas se dignen asistir a la misa de cuerpo presente a Hs. 15:00 p.m. y al traslado de los restos mortales de la extinta al Cementerio General hoy sábado 20 del presente a Hs. 16:00 p.m.

El cortejo fúnebre partirá de la calle Cap. Torrelio Nº 367.

Será favor que reconocerá del Velatorio de Funeraria Valdivia calle Campero Nº 19.

Favor que será reconocido eternamente por la familia doliente.

Funeraria A. Valdivia Telfs.: 353630-370015.

AGRADECIMIENTO E INVITACION

La familia de la que en vida fue:

† Sra. NELLY BALDERRAMA BENAVENTE Vda. DE ROA (Q. E. P. D.)

Agradece profundamente a sus familiares, amigos y demás personas piadosas, y en especial, a la "Asociación de Ex-Alumnas del Colegio Inglés Católico", y a todos aquellos que hicieron llegar su condolencia y ofrendas florales; e invitan asistir a la misa que, recordando los 8 días de su llorado fallecimiento se mandará oficiar el día domingo 21 a Hs. 11:30 a.m. en el templo de Corazón de María Av. Busch (Miraflores).

Su asistencia comprometerá la eterna gratitud de la familia doliente.

En la paz del Señor y confortado con los auxilios de la Santa Religión Católica ha dejado de existir el que en vida fue ejemplar esposo, padre y abuelito:

† Don LUIS HUMBERTO DAVALOS TORREZ

Benemérito de la Patria

(Q. E. P. D.)

Hortencia Quiroga de Dávalos, esposa; Elba D. de Paredes, Teresa Dávalos Q., Beatriz Dávalos Q., Silvia D. de Palma y Ramiro Dávalos Quiroga, hijos; Johnny Paredes y Renato Palma, hijos políticos, Arturo, Hugo Julio Tórrez, Aida T. de Mendoza, Olga T. de Ruilova, hermanos, Luis Quiroga T., hermano político, los nietos, primos, sobrinos y demás deudos, invitan a sus parientes, amigos, Beneméritos de Patria, Gisbert y Cía. S.A., Prefectura del Departamento, H. Alcaldía Municipal, SIMSA, CONSA S.R.L., y demás instituciones a las que perteneció, se dignen asistir a la misa de cuerpo presente a Hs. 15:00 p.m. y a la traslación de los restos mortales del extinto al Cementerio General, el día sábado 20 del presente a Hs. 16 p.m El cortejo fúnebre partirá del Velatorio Santander, Avda. Armentia Nº 517.

Su asistencia comprometerá la gratitud de la familia doliente.

Servicios de Funeraria Santander Avda. Armentia 517.

La familia del que fue:

Señor Doctor JOSEPH KHOURY ABINADER

Tiene el profundo pesar de comunicar su sensible fallecimiento en la República del Líbano e invita a la misa que en sufragio de su alma y conmemorando los ocho días, se celebrará en la parroquia de los Padres Carmelitas (Av. 20 de Octubre) el día domingo 21 de los corrientes, a horas 19:00.

Antonio Curi Curi agradece a todos los parientes, amigos, residentes árabes y Colonia Libanesa por la concurrencia a este acto piadoso.

La Paz, 20 de junio de 1987

HISTORIETAS

DRAMAS CLASIFICADOS

DANIEL EL TRAVIESO

¿Qué significa esa palabra, Sr. Wilson?

SOPA de LETRAS

B	U	D	A	P	E	S	T	I						
E	L	E	M	O	S	C	U	R						
M	I	R	O	L	A	N	E	S						
O	R	O	R	O	L	I	N	E						
P	L	U	B	N	E	O	N	A						
L	A	S	I	D	S	E	M	A						
M	I	R	O	R	U	L	A	S						
L	I	P	I	E	R	N	A	G						
M	E	D	E	S	B	U	R	A						

OCHO capitales europeas

Se leen de izquierda a derecha, de derecha a izquierda, de arriba a abajo, de abajo arriba y en diagonal a derecho o al revés. Trazando una línea al rededor de cada palabra, procure localizarlas todas, teniendo en cuenta que una misma letra puede formar parte de dos o más nombres por cruzase estos.

Fronteras de la ciencia

ALGA MARINA GIGANTE

MARIA DE ORO

DICK TRACY

PICAPIEDRA

AGATA

Avisos Económicos

PRESENCIA

La publicidad y avisos económicos, se reciben en las siguientes direcciones:

COCHABAMBA - Calle Ecuador E-387 Teléf. 26814
COBIJA - Cobija
LA PAZ - Mariscal Sta. Cruz Ed. Esperanza
ORURO - Avenida 6 de Octubre Edif. Club Oruro. 3er piso. Teléf. 51725.
POTOSI - Plaza Alonso de Ibañez N° 8 Tel. 22622
SUCRE - Calle Arenales N° 115 - Teléfono 22116
SANTA CRUZ - Calle Beni N° 84 Teléf. 48866
TRINIDAD - Avenida 6 de Agosto N° 781. Teléfono 21227
TARIJA - Calle Bolivar 248. Teléf. 2125.
PANDO - COBIJA, Avenida 9 de Febrero.

En La Paz, los avisos económicos para los días domingo y lunes, se reciben hasta horas 12 del día anterior

GUIA AVISOS ECONOMICOS

1. Automoviles - compra - venta
2. Camiones - camionetas - vehiculos tracción 4 ruedas - compraventa
3. Motos y Bicicletas - compra - venta - servicios
4. Alquiler de vehiculos - Rent a car
5. Llantas, baterias, repuestos automotores
6. Talleres de reparacion, desabollado y pintura
7. Casas - Compra - venta - alquiler anticretico
8. Departamentos - compra - venta - alquiler - anticretico
9. Habitaciones - con o sin muebles - alquiler - anticretico
10. Garajes y galpones - lotes y terrenos - compra - venta - alquiler - anticretico
11. Fundos propiedades agricolas y rusticas - Compra - venta - alquiler
12. Permutas - Casas, automotores, propiedades y otros
13. Materiales de construccion
14. Empleos - Se ofrecen - Se buscan
15. Técnicos
16. Técnicos en Radio y TV
17. Técnicos en electrodomésticos
18. Plomeros - electricistas - mecánicos
19. Albañiles - pintores - carpinteros
20. Profesores - enseñanza y aprendizaje - Academias - Institutos
21. Mecanógrafos, traductores - Tareas de oficina
22. Tramitadores y gestores
23. Servicio doméstico - Se necesita - Se ofrece
24. Oficios varios - Ofertan servicios
25. Servicios profesionales
26. Proyectos - asesorias
27. Restaurantes - snacks - whiskerias - equipo - materiales - servicios
28. Saunas - duchas - gimnasios - ofertas - servicios
29. Peluquerias - salones de belleza - articulos de tocador - ventas - servicios
30. Limpieza - dry cleaning - ropa - alfombras - otros productos - servicios
31. Residenciales - hostales - pensiones - hoteles
32. Cueros - zapaterias - materiales - accesorios - servicios
33. Computadoras - Mecánicos - servicios - accesorios - compra - venta
34. Orquestas - grupos musicales - amplificacion - entretenimiento
35. Instrumentos musicales - accesorios - compra - venta - alquiler servicios
36. Televisores - video - componentes - radio - telecomunicaciones - accesorios - servicios
37. Libros - revistas - filatelia - monedas - hobbies - articulos de libreria
38. Objetos de arte - antigüedades - cuadros - joyas - oro
39. Armas - caza - pesca - accesorios - servicios
40. Préstamos e hipotecas
41. Atencion fiestas y banquetes - reposteria - alquiler de vajilla - servicios
42. Muebles - enseres y menaje de casa - compra - venta
43. Cocinas - refrigeradores y electrodomesticos - compra - venta
44. Ropa - telas - Sastres - Costureras - clinicas de camisas
45. Articulos deportivos - ventas - servicios
46. Valores - acciones - patentes - inventos
47. Equipo médico - quirurgico - medicina - farmacia - laboratorios - servicios
48. Herramientas y utiles de trabajo - compra - venta - servicios
49. Telefonos - alquiler - accesorios - servicios - compra - venta
50. Extravios y recompensas
51. Boutiques - Modas - Lenceria
52. Fotografia - cine - Optica - Equipos - accesorios - servicios
53. Máquinas de coser - tejer - de uso domestico
54. Máquinas - motores - accesorios de uso industrial
55. Máquinas de escribir - materiales de oficina - accesorios - ventas - servicios
56. Fotocopias - máquinas - accesorios - ventas y servicios
57. Imprentas - materiales - accesorios - ventas - servicios
58. Negocios, locales comerciales en venta - alquiler y anticrético
59. Animales - veterinarias - productos y servicios
60. Varios

2 Camiones - Camionetas Vehiculos tracción 4 ruedas compra-venta

EN VENTA JEEP Wagonnier modelo 76, teléfono 357000 (18-24 Junio/215984).

3 Motos y bicicletas compra venta servicios

2 BICICLETAS COMPRO Llamar 363725 (20-28 junio/215991).

5 Llantas - baterias y repuestos automotores

OPORTUNIDAD UNICA En Tarija se vende como terreno y a precio de catastro una casa situada en la zona comercial por excelencia. Referencias en La Paz teléfono 784869. Tarija 2885 Sucre 22885 Cochabamba 44182 (14-30 Junio/215965)

POR MOTIVO de viaje y salud, liquido lote repuestos Willys-Jeep americanos. Teléfono 324408 (horas de oficina) (9-22junio/215670)

8 Departamentos compra-venta alquiler-anticrético

FAMILIAS EUROPEAS Solicitan casas, departamentos, alquiler anticrético, contrato por un año 378658-324529 (27 mayo-31 julio/214890).

EN SOPOCACHI ANTICRETICO $us. 1.400 garaje cerrado puerta a la calle en casa residencial. Referencias Rosendo Gutiérrez 894 (17-20 junio/215987).

EN SOPOCACHI Alquilo a familia solvente departamento amplio 3 dormitorios, 2 comedores, jardin, terraza, dependencias, alquiler $us. 280 garantia efectiva $us. 1.400 Referencias Rosendo Gutiérrez 894 (17-20 Jun./215981).

ALQUILO DEPARTAMENTO Completo para oficinas en Av. Montes, teléfono 329011 (16-22 Junio/215968).

9 Habitaciones con o sin muebles alquiler-anticrético se busca-se ofrece

ALOJAMIENTO EN COPACABANA Con 60 camas. Referencias 372698 (20-26/215989).

ALQUILO Habitaciones para Srtas. Universitarias, Amobladas -con Servicio Doméstico- Teléfono, etc. Al lado de Fac. Arquitectura - Landaeta 526 casi Abdón Saavedra (20-26 junio/215993).

OFREZCO PEQUEÑA Oficina Céntrica. Referencias Alto de la Alianza 677 Tel. 350803 (20-22 junio/215998).

10 Garajes y Galpones Lotes y terrenos compra - venta alquiler - anticrético

NECESITO Un terreno camino al aeropuerto Rey teléfono 389310 - 389328 (12-10 Julio/215961).

11 Fundos propiedades agricolas y rusticas compra-venta alquiler-anticrético

DE OCASION Se vende terreno Amurallado en Pampahasi con papeles al dia Ref. Avenida Tokio N°. 2058 entre Kollasuyo (20-23 junio/215997).

COTA COTA Vendo terreno con casita, por motivo de viaje. Referencias teléfono 790366 (18-24 Junio/215983).

PERMUTO PROPIEDAD en Sud Yungas tiene árboles frutales, agua, luz, por movilidad ofertas 356501 (17-23 junio/215973).

14 Empleos: Se ofrecen - Se buscan

LISTA DE VACANCIAS OFRECIDAS POR EL DEPARTAMENTO DE PROMOCION DE EMPLEO

SEGUNDO PISO DEPARTAMENTO DE PROMOCION DE EMPLEO TELEFONO 374359 ATENCION EN HORAS DE OFICINA

SEÑORITA PARA ATENCION DE TIENDA DE ABARROTES Con experiencia y documentos. — Zona Achumani.

TECNICO TEXTIL EN TELAS Con certificados de trabajo y experiencia-- Para los Yungas.

AYUDANTE PARA BUS Con experiencia y garantia personal — Zona El Alto.

ALBAÑILES Con experiencia y certificados-- Zona Kantutani.

AYUDANTES ALBAÑILES Con experiencia--- Zona San Jorge.

CARPINTEROS Con experiencia y certificados--- Zona Calacoto.

MAESTROS ENCOFRADORES Con experiencia y certificados--- Zona Achumani.

AYUDANTES ENCOFRADORES Con experiencia--- Zona Achumani.

SALTEÑEROS Con experiencia y certificados--- Varias Zonas.

PANADEROS Con experiencia y documentos--- Varias Zonas.

EMPLEADA DOMESTICA PARA SANTA CRUZ Con experiencia y garantia personal---.

EMPLEADAS DOMESTICAS Con experiencia y documentos--- Varias Zonas.

TAPICERO Con experiencia y certificados--- Zona Alto Villa Potosí.

SE PRECISA 2 señoritas de 17 a 25 años de edad de buena presencia para atención de bar en la localidad de Guanay, llamar al teléfono 378885 (17-18 Jun./215982).

15 Tecnicos

EX-TECNICO DE NATIONAL Repara televisores color, blanco negro stereofónicos - lavadoras a domicilio, teléfono 375313 (13-19/215958).

16 Técnicos en radio y TV.

ARREGLO TV. 3 en 1 a domicilio. Telf. 361113 (5-26 Junio/215653).

17 Técnicos en electrodomésticos

SU REFRIGERADOR Congelador, freezzer, heladera le reparamos 24 horas cambio de motor, carga gas, stock repuestos le reparamos en su casa negocio un año de garantia, teléfono 370844 (17-23 junio/215974).

SU CALEFON VIEJO con vida nueva reparaciones, instalaciones, limpieza mantenimiento, stock repuestos, teléfono 370844 (17-23/215974).

ELECTRICISTA. Toda hora instalaciones, reparaciones a domicilio 329686 (2-26 Junio/215436).

LAVADORAS. Instalaciones, reparaciones toda marca con garantia y a domicilio 329686 (2-26 Junio/-215436).

COCINAS. Instalaciones, reparaciones toda marca a domicilio 329686 (2-26 Junio/-215436).

CALEFONES. Instalación, reparación, mantenimiento, limpieza con garantia a domicilio 329686 (2-26 Junio/215436).

18 Plomeros - electricistas Mecánicos

ELECTRICISTA TECNICO Reparaciones instalaciones en general Teléf. 377694 (20-26 junio/215992).

PLOMERO REPARACIONES Instalaciones, mantenimiento de sus sanitarios de ofrecemos tapas, tanques tazas, grifería, repuestos sueltos, teléfono 370844 (17-23 junio/215974).

PLOMERO INSTALACIONES Reparaciones, sanitarios, calefones, mantenimiento, teléfono 366152 rapidez garantia (17-23 junio/215977).

19 Albañiles, pintores y carpinteros

PUERTAS VENTANAS Closets, barandas, zócalos, diseños exclusivos. Referencias teléfono 324044 - 329167 (17-23 junio/215980).

CONSTRUCCIONES REMODELACIONES Ampliaciones, decoraciones arquitectónicas, teléfono 342680 (17-23 junio/215978).

PINTOR INTERIORES Exteriores, fachadas, refacciones, decoraciones, empapelados, teléfono 342680 (17-23 junio/215978).

MUROS DE CONTENCION Alcantarillados, drenajes, cámaras cépticas, embovedados ramplas, teléfono 342680 (17-23 junio/215978).

PINTOR INTERIOR Exterior 372902 (18-1 Julio/215987).

CANALETAS BAJANTES Embudos, chimeneas, campanas, tubos de ventilación, realizamos distintos modelos, colocamos teléfono 342680 (17-23 junio/215978).

PARA SU C... meria, albañi... tura, teléfono ... 18 Junio/215970).

TECHO... DIFICACION... biamos est... coloniales, re... impermeabili... telefono 34266... junio/215978).

22 Tramitadores y ...

ABOGADO T... Juicios civiles, militares, 20 a... periencia transf... pasaportes, repo... partidas naci... Sagárnaga 161... teléfono 37468... Junio/215967).

28 Saunas-duchas-g... ofertas-serv...

DUCHAS LOREA... TV Reparacion... talaciones, mant... to domiciliari... repuestos, telefo... (17-23 junio/2159...

IMP... MEABILIZAM... RRAZAS Losas... calaminas, tra... enfarolados ... cámaras, piscina... tanques, goteras... 342680 (17-... nio/215978).

30 Lim... Dry-cl... Ropa - alfombra... productos - se...

MANTENIMIE... Lavado de al... vidrios de v... lustrado de l... electricidad, pi... pintado en gral... 354043 (13-... lio/215687).

34 Orq... grupos music... amplificaci... entretenimien...

"DISMOVIL... PLIFICACION F... 70, 379017 (1... nio/215971).

CARLOS ROJAS... ta teléfono 36... 27/7/214349)

ORGANISTA... Jerez Torrejón 3... 23 Junio/215676).

SALSA "SHO... Antonio Acuña... cias 312479 (1... lio/215988).

DISCOTHEQU... plificaciones... 783026 (13-23 Jun...

WALTER ZEG... ganista, teléfo... (12-30 Junio/2154...

HOLIDAY... PLIFICACION... 359013 (11-24/215...

"DISCOSOUN... plificación, ... excelente 377... Junio/215952)

TROPICANA... PLIFICACION F... acontecimiento... Teléfono 3598... Julio/215964).

36 Televis... videos - compo... radio - telecomuni... accesorios - ser...

COMPRO T.V... negro blanco... uno, máquin... coser y todo... mal estado... 312618 (15-... nio/215966).

37 Libros revistas ... monedas - hob... articulos de li...

COMPRO LI... Revistas, discos... teléfono 311923... (12-25 junio/2159...

41 Atencion... y banquetes - rep... alquiler de va... servicios

MATRIMONIOS R... bocaditos finos... garzones, todo... tecimiento social... tizado. Telf. 78... Junio-15 Julio/2154...

42 Muebles-enseres y menaje de casa compra venta

...AQUIDO MESAS Sillas. ...Horno a Gas, Estufas ...rtas. Referencias Alto ...de la Alianza 677 (20-22 ...io/215968).

...ÑORES Y SEÑORAS ... Muebles que Ud. ...esita para su oficina o ...ar esta en MUE-...LA LAFER cré-...créditos exposición ...las Av. Simón Bo-...1925 (18-30 ju-...15972).

13 ...sus refrigeradores electrodomesticos: compra-venta

...VENTA CONSER-...ORA de helados, ...ificador de incendios, ...inas Industriales de ...ría y demás enseres a ...o uso Av. Mariscal ...Cruz 1066 teléfono ...135 (20-22 ju-...15995).

4 Máquinas ...adores - accesorios ...de uso industrial

...PRESORA Indus-...con motor a gasolina ...do Paraguay N°. 1380 ...Miraflores) (20-26 ju-...15996).

56 Fotocopias ...quinas - accesorios ventas y servicios

...UEBLES MO-...GLARES Decoración ...teriores. Referencias ...léfonos 329167 - 324044 ...22 junio/215980).

60 VARIOS

...EVENDE Leña Av. 6 de ...gusto 2439 (20-22 ju-...io/215964).

...ICICLETA COMPRO ...f. 367795 (20-28 ju-...io/215961).

...NGO ELECTRONICO ...ndo Bingo Electrónico ...cionando en Montero, ...cuito cerrado, te-...visión. Referencias: ...léfono 49643 Santa Cruz ...7 Julio/209008).

...VENDO ESPUELINES ...Espuelas, Guantes, paseo ...ero, cadete portatam-...r, porta estandarte, ...Guaripolas, Mástiles, ...romados, Implementos ...ex, Reglamentos depor-...vos en General. Calle ...ta. Cruz (20-3 ju-...io/215990).

...NDO CHIMENEA ...etálico para industria. ...eferencias teléfono ...1622 (17-30 ju-...io/215975).

...NTA HELENA Y ...RMENETA Vinos Finos ...portados, tipos Cha-...blí y Borgoña, en bo-...llas corrientes, Medias ...otellas. Ventas al por ...ayor IBRAS-BOL ...mportaciones Edif. ...ristal, Of. 402 Tels. 3-...011 - 3-60872 La Paz. (28-...Julio/215147).

ORURO

...ASA EN VENTA ...Prador 5147 entre ...ón y Rodríguez (20-...212047).

...E VENDE Una ca-...ioneta marca Inter ...odelo 47 especial para ...ansporte urbano con dos ...uertas. Referencias, ...eléfono 31214 y 51143 ...ruro (14 - ...Julio/212046).

Gobierno aprobó reglamento...

(Viene de la pág. 1)

que la CNSS triplique sus ingresos, para lograr una mejoría en los servicios y en el fondo de pensiones. Este proceso, naturalmente, no se verá de un día para otro. Los resultados se experimentarán paulatinamente".

La Caja Nacional, que representa el 85 por ciento de la población asegurada del país, ha triplicado sus ingresos y se considera que no va a tener ningún problema.

APORTACIONES

Con referencia a los aportes patronal y laboral, el ministro Pérez dijo que "dentro la CNSS, hay un aumento de un dos por ciento de aporte patronal y una disminución de 3 por ciento en el aporte laboral. Este hecho significa una demostración clara de que hubo un incremento en las aportaciones patronales".

Aclaró que, como efecto de las modificaciones introducidas en los fondos de pensiones, se van a producir algunos despidos de trabajadores "porque no podemos mantener personal que no tenga funciones en una institución". Aseguró que, como ha ocurrido en la caja petrolera, no se producirá una "masacre blanca" y se ha firmado un acuerdo entre el gobierno y los administrativos. Reiteró : "No habrá una masacre blanca, pero el personal innecesario será retirado".

Finalmente, afirmó que no se producirá una privatización del sistema. Hemos explicado que esta es una solución al problema de la seguridad social, proyectada para avanzar de una tesis laboral a una tesis nacional, universal, donde, gradualmente, serán incorporados los demás sectores de la población, agregó.

Prensa pide que se aclaren...

(Viene de la pág. 1)

veles, hasta acabar con ese mal que está terminando con todas las organizaciones públicas y privadas".

El STPLP considera que las declaraciones del ministro se basan en pruebas fundamentales y ciertas, por lo que solicita a esa autoridad: "A la brevedad posible, nos haga llegar las pruebas y la lista de aquellos periodistas 'que no están libres de la gran corrupción que se ha presentado en el país', a fin de que nuestra organización, como es correcto, sancione la inmoralidad".

La carta, dice más adelante: "El STPLP está empeñado, desde hace varios meses, en realizar una investigación profunda para dar con aquellos periodistas que no están cumpliendo, con responsabilidad y ética profesional, la labor que han escogido y que está vinculada al servicio a nuestro pueblo".

ASOCIACION

La Asociación de Periodistas de La Paz, a través de una declaración, solicita al ministro Petricevic "que, en tiempo perentorio, respalde sus declaraciones, identificando a los periodistas corruptos".

Le recuerda "que el ejercicio coyuntural de una función gubernamental obliga, a su titular, observar las más elementales normas de respeto a quienes tienen la obligación de informar y orientar la opinión pública, superando resabios de petulancia y arrogancia, apropiados para una empresa constructora, pero indecorosos para un dignatario de estado".

Advierte que el narcotráfico, la inmoralidad y la corrupción, al parecer, son utilizados con fines políticos y propagandísticos "para estigmatizar a personas e instituciones, cada vez que se quiere distraer la atención ciudadana de los graves problemas a los que hace frente".

Cines TV

6 de Agosto Tel. 323829

Matinée Hs. 15.45, Tanda Hs. 19.15 y Noche Hs. 21.30 **La historia oficial.**

Monje Campero Tel. 323333

Matinée Hs. 15.30, Tanda Hs. 19.00 y Noche Hs. 21.30 **Arma mortal** (14 años) y **Espejo de Alemania.** Nota.- Para nuestro público amigo, para su comodidad contamos con calefacción.

16 de Julio Tel. 377099

Matinée Hs. 15.30, Tanda Hs. 19.00 y Noche Hs. 21.30 **La bella durmiente y Espejo de Alemania.**

Universo Tel. 342660

Matinée Hs. 15.15, Tanda Hs. 18.45 y Noche Hs. 21.00 **Armados y peligrosos** (14 años) y **El mundo al instante.**

Paris Tel. 329704

Matinée Hs. 15.30, Tanda Hs. 18.30 y Noche Hs. 21.00 **Invasión U.S.A. y El mundo al instante.**

Monumental Roby Tel. 362135

Matinée Hs. 15.15, Tanda Hs. 18.30 y Noche Hs. 21.30 **He-man el misterio de la espada y El mundo al instante.**

Scala Tel. 323535

Matinée Hs. 15 y 30, Tanda Hs. 19.00 **He-man el misterio de la espada y** Noche Hs. 21 y 30 **Doña Flor y sus dos maridos** (21 años) y **Espejo de Alemania.**

Roxy

Matinée Hs. 15.00 y Tanda Hs. 18.30 1ra. parte **Espias como nosotros** 2da. parte **Cobra** y Noche Hs. 21.30 **Cobra.**

México Tel. 351205

Matinée Hs. 14.30 y Tanda Hs. 18.30 **Doble Persecución y muerte de Benjamin Argumedo y El milusos.**

Bolivar Tel. 325051

Matinée Hs. 15.30, Tanda Hs. 19.00 y Noche Hs. 21.30 **Las esclavas de Galicula y Espejo de Alemania** (21 años).

Esmeralda

Matinée y Tanda Doble **Serpientes y 18 hombres de bronce.**

Ebro

Matinée y Tanda Doble **El regreso de King Kong y Palabra de hombre.**

Murillo

Matinée y Tanda Doble **Dos hermanos karatecas y Operación exterminio.**

La Paz Tel. 325533

Tanda Hs. 19.00 **Los románticos y Los perlas** actuación estelar de Lucho Barrios (el bolerista de América).

Princesa Tel. 353925

Matinée Hs. 15 y 30, Tanda Hs. 19.00 y Noche Hs. 21 y 30 **Pecado en familia** (21 años) y **Espejo de Alemania.**

Santa Cruz

EN SANTA CRUZ Se ofrece una casa en antictrético, 4.000 $us. que consta de dos dormitorios, cocina, baño, comedor, living grande y jardín Referencias teléfono 50157 (17-20 Jun. /209014).

Cochabamba

FAMILIA EXTRANJERA vende casa en COCHABAMBA zona Zarco 850 mts2. construcción 240 Mts. Agua propia, calefón instalado, baño piscina para niños pozo 40 m. bomba sumergible, precio de regalo. Referencias teléfono en La Paz 353849 (19-10/209996).

EN COCHABAMBA Vendo departamento plena esquina Calama y 16 de Julio 0506, con almacén comercial, 2 dormitorios, living-comedor, sala, cuarto empleada, 3 baños, patio. $us. 29.000.- Ref: Telf: 27741 (19-30 Junio/209947).

EN COCHABAMBA Vendo un auto Toyota Célica deportivo Mod. 84 llamar al Telf. 45765. (19-23 Junio/209949).

Hostal Libertador Bolivar, brinda alojamiento con Piezas confortables, baños privados, garaje, atención esmerada, rebaja, Delegaciones, estudiantiles. Avenida Libertador Bolivar 1493 Tel. 32747 (20-2 agosto/209951).

EN COCHABAMBA MEJOR Zona residencial, Av. América zona Portales lote 1.500 metros, planos aprobados para edificio, estudio de subsuelo documentos en orden. Referencias en Cochabamba teléfono 45317 - 28305 (17-15 julio/209944).

EN COCHABAMBA. Alquilo local, 550 mt2, 6 mts. Altura, 3 puertas, cortinas grandes con oficinas, todo cubierto, amplio estacionamiento para camiones. Ref. Calle Jordán esq. Avaroa. Telf. 27493 de 2:30 a 7:00. (2-22 Junio/209930).

Tarija

EN TARIJA De ocasión una casa en venta, consta de 3 dormitorios, 2 baños, living-comedor, cocina, 2 patios. Ref: Federico Avila y Ciro Trigo (Villa Fátima) Tarija, preguntar Yarbi. (19-21 Junio/192624).

Sucre

EN SUCRE EN VENTA Casa situada en zona comercial, referencias Avenida Jaime Mendoza N°. 1262 en La Paz, teléfono 794805 (16-22 Junio/215979).

SAMAPA
SERVICIO AUTONOMO MUNICIPAL DE AGUA POTABLE Y ALCANTARILLADO

INVITACION A OBRAS

SAMAPA invita a Empresas Constructoras y/o contratistas a presentar propuestas para la ejecución de las obras siguientes:

- Instalación en serie de 2.000 medidores - El Alto
- Instalación aislada de 1.200 medidores - Miraflores
- Instalación aislada de 600 medidores - Zona Sur
- Construcción alcantarillado, 119 m. - La Portada
- Construcción alcantarillado, 58 m. - Alto Tejar
- Construcción alcantarillado, 270 m. - La Merced (C. Ethea)
- Construcción alcantarillado, 223 m. - La Merced (C. Costanera)
- Construcción alcantarillado, 120 m. - La Merced (C. Mururata)

Los documentos correspondientes podrán ser retirados en Secretaría de Gerencia Técnica de la Oficina Central (Villa Fátima) previo pago de Bs20.- por cada obra, pudiendo los interesados presentarse a una o varias obras.

Las propuestas deberán ser presentadas en sobre cerrado en Asesoría Legal de la Oficina Central, el día viernes 26 de junio hasta horas 17:00 debiendo incluirse en las mismas la boleta bancaria de seriedad de propuesta.

La Paz, junio de 1987
RELACIONES PUBLICAS

PROMOTORES DE VENTAS

Empresa Líder, requiere contratar los servicios de Promotores de ambos sexos, comprendidos en la edad de 20 a 35 años de edad.

Entrevistas de lunes a viernes de horas 9:30 a 11:00 a.m. y de 14:00 a 17:00 p.m. en el tercer piso del Edificio Herrmann.

Se les insinúa acompañar Curriculum Vitae.

DEPARTAMENTO PRODUCCION

PRESENCIA
femenina
Coordinadoras: XIMENA V. de SILES y LUCIA HURTADO de PALZA
La Paz, Bolivia, sábado 20 de junio de 1987

Simposio sobre la mujer y sus necesidades básicas

Las condiciones de pobreza en las que se debate el país, agudizada en los últimos tiempos por la crisis económica está afectando en forma prioritaria al sector vulnerable de la población, entendiéndose como tal a la mujer y al niño, quienes se debaten en condiciones de miseria, desnutrición, deserción escolar, desocupación, etc.

En este marco la mujer es la más afectada, debiendo utilizar estrategia de supervivencia que le permitan conseguir mayores ingresos para el sostenimiento de su familia. Su incorporación al mercado de trabajo se halla sujeta a condiciones discriminatorias y que atentan contra su dignidad.

Entonces, es necesario mejorar la condición de la mujer, especialmente la de los sectores de más bajos ingresos, en aspectos tales como el acceso al trabajo, la educación y la salud, y tratar de eliminar todas las formas de discriminación de que es objeto. Por esto, el Ministerio de Planeamiento y Coordinación, a través de la Dirección de Planificación Social, con la cooperación del Fondo de las Naciones Unidas para la Infancia (UNICEF), ha considerado importante la realización de un Simposio Nacional que contó con la participación de instituciones estatales y privadas, nacionales e internacionales que encaren esta problemática con el propósito de formular y reforzar políticas y estrategias que conduzcan a la puesta en marcha de planes, programas y proyectos así como el establecimiento de normas institucionales para una adecuada atención de la mujer.

"Presencia Femenina" se hizo presente en el Simposio y recogió algunas opiniones que transcribimos aquí:

Laura Camarlingui, oficial de proyectos de la mujer de UNICEF:

Sonia Montaño

P. ¿Cuáles son los objetivos del Simposio?

R.- Analizar y discutir políticas sectoriales de educación, salud, empleo, asistencia alimentaria, ejecutadas por las instituciones gubernamentales y no gubernamentales, referidas a la problemática de la mujer. Analizar propuestas de las instituciones gubernamentales, no gubernamentales y organizaciones de base referidas a las acciones que actualmente se realizan en favor de la mujer. Diseñar estrategias y políticas que conduzcan al mejoramiento de Planes, Proyectos, así como al establecimiento de normas institucionales que coadyuven a las acciones dirigidas a la mujer, en especial de los sectores mayoritarios del país.

P. ¿Cuál ha sido la temática que se ha tratado?

R. Se han tocado temas centrales, como ser: la mujer frente a la crisis económica, al Estado, a la asistencia alimentaria a la educación, a la producción agropecuaria, a la salud, a la tecnología agropecuaria, a la comunicación y atención a la mujer rural.

Sonia Montaño, directora del Centro de Información y Desarrollo de la Mujer (CIDEM).

Laura Camorlingui

P. ¿Puede mencionarnos las conclusiones del Simposio?

R. "Se pueden señalar algunas más destacables; se ha visto la necesidad de ampliar la participación política, social y económica de la mujer. Fomentar las organizaciones de mujeres que no están vinculadas al Estado, ni a ningún tipo de organismo asistencial, es decir que son autónomas. En el campo de la salud, se ha hablado de la nécesidad de mejorar la atención primaria, prenatal y de enfermedades propias de la mujer, la necesidad del parto gratuito, de dar un enfoque integral de la salud, no solamente biológico, se ha hablado también de la urgencia de hacer campañas de vacunación masiva, de rehidratación oral, de nutrición, de prevención de enfermedades endémicas que existen en el país, etc. Respecto al empleo se ha denunciado el problema de la mujer que se ve empujada a trabajar en subempleos como la venta callejera, la producción a baja escala de alimentos, etc. La mujer también se ha convertido en la sustentadora de su hogar porque el marido está sin trabajo, o lo tiene sólo eventualmente, se ha ido a otras zonas del país para conseguir un empleo. Se ha planteado la necesidad de formular políticas de empleo para la mujer, que no sean eventuales y que sean correctamente remuneradas.

Se ha denunciado, también la problemática de la mujer que trabaja por alimentos, sin ninguna protección laboral, legal, ni social. Se ha tocado, también el tema de la asistencia alimentaria.

Existe una enorme cantidad de personas que reciben una ración diaria de alimentos y que constituye su principal fuente de alimentación, esto paraliza la iniciativa productiva, crea dependencia y dificulta la posibilidad de la gente de procurar su propios ingresos. Además el temor de perder los alimentos, paraliza la lucha reivindicativa y de denuncia de las injusticias sociales. Por último se trataron temas más generales como el incumplimiento de las leyes protectoras de la mujer, la situación de crisis económica por la que atraviesa el país y un hecho muy significativo ha sido la presencia de la Organización de Amas de Casa Relocalizadas, quienes han expuesto con mucha crudeza la tremenda realidad que están viviendo".

P. ¿Qué soluciones se han planteado?

R. "Las soluciones que se han planteado en contexto general es muy difícil, por lo cual se ve impedida la reacticación y una real mejora. En este contexto es poco lo que la mujer puede pretender. Pero si hay algunas soluciones concretas como proyectos de mejora en salud, democratización de la asistencia alimentaria, etc. Principalmente este simposio ha servido para que las mujeres tomemos conciencia de que los cambios y reformas deben provenir de nosotros, a través de las organizaciones ya existentes. Si bien al Estado le compete hacer cumplir las leyes, ampliar los cauces de participación, asignar mayores presupuestos, etc. Pero no todo ha sido denunciar lo malo, lo carente; sino que también se han dado a conocer aspectos positivos: en Bolivia tenemos mujeres que lucha, que producen, que crean, que sustentan su hogar, etc.".

Julia López de Baltasar, de la Organización Departamental de Amas de Casa Relocalizadas:

Julia López de Baltazar

P. ¿Cuáles son los fines que persigue esta organización?

R. Las mujeres de mineros relocalizados nos hemos visto en la necesidad urgente de organizarnos para así mantenernos unidas y poder denunciar nuestras elementales necesidades. En La Paz hay más de 8.000 familias mineras relocalizadas. Estamos viviendo una crisis terrible y carecemos de lo más elemental.

¿Cuáles son sus más urgentes necesidades?

R. "Trabajo para nuestros esposos; exigimos una verdadera relocalización. El Gobierno tiene el deber de crear fuentes de trabajo y nosotras y nuestras familias tenemos derecho a la salud, al trabajo, a la educación, a la vida, a la vivienda. No tenemos una fuente de ingresos y carecemos de lo mínimo. Gracias a este simposio tenemos la oportunidad de denunciar lo que estamos viviendo, pero no queremos que esto se quede sólo en el terreno de lo intelectual, no queremos ya más promesas, sino soluciones lógicas y concretas, ya no podemos seguir esperando, los estómagos vacíos de nuestros hijos ya no pueden esperar más".

Educación para el amor

Así como a los hijos se les educa en los hábitos de higiene, en la obediencia, en el orden, etc.; debemos también educarlos para el amor, pero para esto los adultos debemos tener las ideas claras.

De las muchas situaciones extraídas de la observación de la realidad en relación con el tema que nos ocupa, hemos destacado dos, por su actualidad y difusión. Ambas se refieren específicamente al amor de amistad, o a lo que se entiende como tal.

Está bastante extendida la opinión de que el amor equivale a la actividad sexual o al menos está estrechamente vinculado a ella. "Hacer el amor" es una frase muy difundida cuyo significado es harto conocido. Así se llega a identificar la educación para el amor con la educación sexual. Por otro lado, se propugna abundantemente el "amor libre" como manifestación espontánea, "auténtica" del amor.

Veamos el primer caso. Sobre la base de que el amor es la comunicación de dos espiritualidades que engloban, no anulan, lo sensible, está claro que el amor es un espíritu encarnado en una realidad, un "espíritu corporeizado". Solamente en ese caso la actividad sexual será amor. Cuando se persiga sin amor de amistad, aquello será una función - de reproducción, de búsqueda de un placer- en la línea de lo sensible, será amor egoista.

Ahora bien, en la realidad nos encontramos con parejas que se quieren con amor de amistad y desearían unirse físicamente también. ¿En nombre de qué podríamos reprobar este acto?

Cuando dos seres se unen íntimamente, aquello adquiere un carácter de definitividad por la posible presencia del hijo: ("la unión íntima del hombre y de la mujer apunta constitutivamente al hijo"). La relación íntima compromete ya no sólo a dos personas, sino también a una institución natural, y si se tiene fe, a un sacramento, el matrimonio; por lo cual hay que someterse a unas normas que beneficien al tercero, al hijo, aún cuando los padres desprecien el beneficio para ellos. Porque ellos no tienen derecho sobre el hijo. Estamos apuntando a una idea: la necesidad de normas en relación con el amor. Es precisamente por esa definitividad que da el hijo por lo que no se aceptan las relaciones prematrimoniales.

"¿Y si evitamos al hijo"? Entonces habría que hablar de una patología del amor, no de amor" (P. Rodríguez).

Aún hay más. Las relaciones pre o paraconyugales son nociva para cada "partenaire" por el hecho de que desvían de la autorealización personal; suponen una cesión en un problema de falta de dominio, cuando el fin de toda persona es el autodominio sobre la base del esfuerzo y la perseverancia. Y esto, se sabe, es tarea de toda la vida.

Otras veces se identifica como amor la relación prematrimonial cuando más bien pueden ser otras sus causas: soledad anterior, deseo de experiencias nuevas, etc. Todo porque se ha perdido la conciencia del hombre como ser espiritual.

Por todo lo que antecede es preciso enfocar la "educación sexual" (en su sentido más usual es sinónimo de información sexual-genital) en el contexto de educación para el amor o estaremos tomando la parte por el todo y, más aún, estaremos desvirtuando la función básica de la actividad sexual. El cuerpo es un medio más que poseemos para nuestra autorealización - autodominio, respeto a mi cuerpo- y para el servicio a los demás - respeto a los cuerpos ajenos, fidelidad conyugal - o para el servicio a Dios si hay mentalidad cristiana. Pero no es un fin en si mismo.

La segunda situación que destacamos se refiere al "amor libre" entendido como capacidad de repetir las experiencias amorosas carnales a tenor de las apetencias del momento. La "libertad" se entiende aquí como un "dejarse llevar".

La verdadera libertad no es esa -ser esclavo de las circunstancias- sino la aceptación voluntaria (aquí reside la libertad) de unas normas -aparentemente limitaciones, aunque parezca paradójico- que van a ayudar a cada uno a dominarse a si mismo. Esas normas, que veíamos necesarias más arriba, coartan si son impuestas, pero liberan si uno las hace suyas por la convicción intelectual o afectiva. La convicción intelectual es más duradera. Aceptar voluntaria, libremente, unas normas externas, significa reconocer las limitaciones internas, que si son coacciones, y utilizar aquellas para encauzar, orientar y educar éstas. Tarea de toda la vida que constituye la educación, y es fuente de satisfacción y de felicidad.

Por el contrario, el "amor libre", entendido como repetición de experiencias amorosas sin aceptación de una norma sin esfuerzo, produce a la larga, y a veces a la corta, infelicidad, como bien traduce el título de la novela de F. Sagan: "Buenos días tristeza".

De ahí que podamos afirmar que el amor liga con el deber. O dicho de otro modo: "el amor trae consigo la alegría, pero es alegría que tiene raíces en forma de cruz".

(Extracto de "Educación para el Amor", de IREFA)

Instituto de relaciones familiares

El hombre y la mujer en la familia

IREFA

Es una asociación civil sin fines de lucro, creada para desarrollar programas de "educación familiar". Se organizan diferentes seminarios y cursos - hasta de seis semanas -, en los que se tocan temas relacionados con la enseñanza de la educación de los hijos, educación de las virtudes humanas, relaciones conyugales, la educación en la libertad, el amor y la fe.

Dos mil cien matrimonios han asistido a las conferencias de Irefa -hasta la fecha -, en distintas ciudades: La Paz, Buenos Aires, Sao Paulo, Montevideo, Asunción.

Alberto y Margarita Brignone, son los moderadores de Irefa en el seminario realizado recientemente en La Paz y, gentilmente nos ocuparon no sólo el desarrollo, sino la temática del curso en sí.

IMPORTANCIA DE LA PARTICIPACION DEL MATRIMONIO

Alberto nos explicó la importancia de la participación de ambos cónyuges, puesto que los temas tratados sirven de diálogo posterior al matrimonio. "Ambos, padre y madre, son los responsables simultáneamente de la educación de los hijos. Y como estos programas se basan en el método de casos; deben ser los participantes los que desarrollen el programa, de ahí que van adquiriendo experiencia a través de la lectura y la participación en los casos "También nos explicó que al participar ambos cónyuges es mucho más fácil discutirlo y analizarlo posteriormente, aunque tengan puntos de vista diferentes puesto que ambos han participado.

REACCION DE LOS MARIDOS AL SEMINARIO

Nos contó el señor Brignone que los maridos reconocen la formación y educación previa, la forma cómo han llevado las relaciones familiares, especialmente en nuestros países donde "los hombres se dan cuenta que han colaborado muy poco en la educación de los hijos y en los distintos trabajos del hogar; generalmente el hombre piensa que ha cumplido, cuando ha cumplido con su trabajo técnico o profesional y llega a su casa con todo el derecho a leer el periódico, descansar, tomar un trago o escuchar la radio o T.V. - sin referirse a todos, pero si a la mayoría -. Por lo general los maridos no se dan cuenta que el trabajo de la mujer en el hogar le absorbe todo el día y cuando ellos llegan la mujer sigue en pie trabajando. Lo ideal sería que se pensara cómo aliviar un poco a la esposa".

Nos dijo que uno de los principales motivos de esta incomprensión es la falta de diálogo entre padres e hijos. Este diálogo se consigue principalmente participando de las mismas actividades y luego se verá que surge la charla espontánea en la cual también participan los hijos lo que les permite ir adquiriendo conocimientos y valores, además de formar su propia opinión.

A su vez, Margarita nos contó algo acerca de las reacciones femeninas al seminario: "Las mujeres aprendemos rápidamente a no encasillar a los hijos; por ejemplo el no decirle a un niño que es un mentiroso, atributo que el niño no se saca más de encima; hay que decirles "ajústate a la verdad", lo cual es positivo para el niño. Aprendemos a desempeñarnos mejor en el hogar; a no quedarnos en el detalle, pero si a ver el panorama como un conjunto". Margarita añadió que han tenido casos de matrimonios -viviendo separados- que después del seminario, reiniciaron el diálogo para posteriormente juntarse al comprender que todos los matrimonios tienen problemas.

PROBLEMAS INFANTILES Y DE LA ADOLESCENCIA

Se ayuda a los hijos, haciendo que los padres reconozcan la raíz del problema; "si corresponde se hace un test psicológico. Además los padres nos ayudan contándonos cómo son las relaciones conyugales, cómo funciona el hogar y, generalmente, la mayor parte de los problemas derivan de una falta de coherencia en la actitud de los padres, lo cual produce los problemas de mala conducta, bajo rendimiento escolar, actuaciones raras, es decir, reacciones no normales dentro de un ambiente familiar, aparentemente, calmo", informó Alberto.

LOS TRES JARDINES

Por otra parte, se ayuda a los padres a enseñar a cultivar "los tres jardines": La inteligencia, la voluntad y el carácter.

Alberto Brignone explicó el concepto de esos tres jardines: "El jardín de la inteligencia se cultiva enseñando entre padres e hijos, realimentar el pensamiento con información de la mejor calidad, para, en primer lugar solucionando los problemas que se nos van presentando y, por otro lado desarrollando en los hijos la inteligencia para el misterio, es decir aprendan a reconocer que hay realidades misteriosas, es decir, las cosas que la razón humana no alcanza a comprender, por ej., el misterio de la persona humana; más que convivamos entre cónyuges es algo nunca los vamos a comprender totalmente, porque tienen una parte que no comprendemos. Igual eso enseñarles a aceptarse y contemplar el misterio.

-El jardín de la voluntad: Esa inteligencia que va resolviendo los problemas, va teniendo la necesidad de actuar, entonces la voluntad tiene que estar educada para actuar en el momento correcto, es decir, enseñarles a descubrir y querer el bien.

El jardín del carácter, que es la educación del corazón, o sea educación de los sentimientos. Porque una voluntad o una inteligencia desamorada se vuelve contra la persona; por tanto vamos inculcando en nuestros hijos sentimientos de voluntad, responsabilidad, amor al prójimo, necesidad de consolar al afligido, enseñar al que no sabe. Todos estos sentimientos que devan en bien del prójimo con la familia en primer lugar, y luego en la sociedad que los rodea.

Pensamos básicamente en la mejora del individuo de ahí a la sociedad y a la patria. Porque si conseguimos hijos felices tendremos un mundo mejor", concluyó Alberto.

SEMINARIO.- Alberto Brignone explicando los alcances de este seminario a los asistentes.

MODERADORES DE IREFA.- Alberto y Margarita Brignone, moderadores de IREFA en el seminario realizado en La Paz.

Partos en el hogar

La organización Mundial de la Salud ha aconsejado que los partos tengan lugar en los hogares y no en las clínicas, como sucede con frecuencia.

En Bolivia, muchísimos partos son caseros, asistidos alguna vez por médicos y, en la mayoría de los casos por matronas. La matrona es una institución universal y muchos pueblos no han conocido otra cosa durante miles de años.

Con la masificación ha llegado la insatisfacción. Las parturientas y sus familiares entienden que se da en algunos casos una situación de deshumanización. Se descubren fallas en el sistema hospitalario. Así se ha sabido que en los hospitales se tiende con facilidad a la cesarea, lo que no sería necesario en muchos casos.

Hay otras ventajas adicionales. La madre no abandona su casa. Allí, si está bien atendida, se encuentra más segura y a gusto, con todo a la mano. Allí, los parientes pueden ayudar realmente, y no sólo asistir como invitados.

Esta vuelta a la naturalidad continúa con el tema de la primera alimentación del recién nacido. La Academia Norteamericana de Pediatría ha publicado una declaración oficial afirmando que la leche materna es el mejor alimento que puede recibir el niño. Se ha progresado mucho en la fabricación de leches artificiales, pero todavía, nada iguala la leche materna.

En primer lugar, según afirma la declaración, la leche de la madre posee una gran cantidad de anticuerpos, haciéndose así posible la protección de los niños contra las diferentes enfermedades producidas por bacterias, virus y hongos. Además, estos anticuerpos actúan como inmunizadores en procesos alérgicos.

La leche de las madres, según descubrimientos, posee elementos químicos que al parecer juegan un papel muy importante en el desarrollo del aparato digestivo y del sistema nervioso, de forma tal que aumenta el coeficiente de inteligencia.

Más ventajas aún: los niños creados con la leche materna tienen menos tendencia a la diarrea y a los problemas de hipo y de hiperalimentación. Y se acentúan además las ventajas psicológicas, porque la relación madre-hijo se refuerza, estableciéndose para el niño esa seguridad psíquica y física que es su primera y más urgente necesidad.

VACACIONE

Vamos a recos

la casa

LLAVES DE PASO: ¡OJO!

-Antes de irse cierre todas las llaves de pas electricidad.

***

LA INVASION DE LAS HORMIGAS

-A veces nos olvidamos de estos orde nsectos y nos sorprenden a la vuelta cruzando la casa. Rocíe las zonas peligrosas con especiales.

-Las cucarachas son también temibles: es pr digarse en polvos e insecticidas por todos los especialmente la cocina.

***

LAS ALFOMBRAS

-Después de quitarse el polvo y las manchas, encima papeles de periódicos con bolas de naft tinta de periódico ahuyenta la polilla.

-Las mejores se enrollan y se guardan, tambié periódicos.

***

HUMEDAD (EN LUGARES SECOS)

-Los muebles y, en general todo el interior de l le agradecerán que no los deje muertos de sed: c recipientes con agua en todos los rincones.

***

COCINA, ZONA CONFLICTIVA

-No deje ningún plato o cacerola con alimentos tro (arroz, verduras, etc.)

Al permanecer cerrados algún tiempo se llena chos.

-Limpie bien el refrigerador y déjelo entreabierto.

- Deje todo limpio. Los insectos y demás alimañ instalan sobre la suciedad.

***

MADERAS

-Encere los muebles y el piso y extienda sob primeros polvos antipolillas.

***

MANTAS Y ROPA

-Limpie las mantas y guárdelas en bolsas plá con bolas de naftalina.

- La ropa debe guardarse bien limpia: la polilla especialmente a las zonas sucias de grasa, sudor, etc.

***

PLANTAS EN BUEN ESTADO

-Reúna las macetas en la cocina, o en algún lugar o'e tengan aire y luz, sin grandes temperaturas ni s directo.

-Si no tiene quien se las riegue, coloque botellas nas de agua invertidas y clavadas en la tierra. Cuand planta necesite beber, lo hará, sin encharcarse en lo mínimo.